EL DIARIO PALENTINO

EL DIA DE PALENCIA

DOMINGO 21 NOVIEMBRE 1976

REFUNDIDO 10.915 Fundado en 1882 y 1890

Depósito Legal: P-2-1958) Razón Social: «El Diario Palentino-El Día de Palencia, S. L». Mayor, 99. (Franqueo Concertado)

Director: JOSE LUIS ALONSO ALMODOVAR

(Oficinas, (Tfno. 722690). Redacción, (Tfno. 723942). Administración (Teléfono 722333 Mayor, 99 Apartado de Correos, 17

EDICION MADRUGADA

10 PESETAS

EN EL VALLE DE LOS CAIDOS

Los Reyes presiden el funeral por Franco

Asistieron la Señora de Meirás y sus nietos

También estuvieron presentes los familiares de JOSE ANTONIO, CALVO SOTELO Y CARRERO

Madrid, 20. (Cifra). — Los Reyes de España, Don Juan Carlos y Doña Sofía, han presidido esta mañana, en la Basílica de la Santa Cruz del Valle de los Caídos, el funeral oficial por Francisco Franco, José Antonio Primo de Rivera y demás caídos por España.

A las doce y media en punto, llegaron los Reyes, en automóvil al pie de la escalinata de la explanada. El Rey Don Juan Carlos vestía el uniforme de Capitán General del Ejército de Tierra y la Reina, de luto.

El ministro del Ejército, teniente general Félix Alvarez Arenas y el capitán general de la Primera Región Militar, teniente general José Vega Rodríguez, esperaban a Sus Majestades al pie de la escalinata.

Sus Majestades escucharon el Himno Nacional sobre un podium colocado al inicio de la explanada y a continuación, el Rey, acompañado del capitán general de la Primera Región Militar, pasó revista a tres Regimientos de los Cuerpos de Tierra, Mar y Aire, que formaban frente a la guardia real.

Al llegar al pie de las diez escaleras que conducen al atrio de la Basílica, los Reyes fueron cumplimentados por los Presidentes del Gobierno, Cortes y Consejo del Reino y Tribunal Supremo, señores Suárez, Fernández Miranda y Silva Melero respectivamente.

En el atrio, Sus Majestades fueron cumplimentados por la comunidad benedictina de la Basílica de la Santa Cruz del Valle de los Caídos. El Padre Abad, revestido de pontifical, les ofreció agua bendita, que recibieron de pie y luego, de rodillas, besaron el "Lignun Crucis". Finalmente, el Abad incensó a Sus Majestades organizándose, acto seguido, la procesión hacia el interior de la Basílica en el orden siguiente:

Turiferario, Cruz Alzada, Escolanía, Comunidad Benedictina, monjes sacerdotes concelebrantes, P. Abad don Luis María de Lojendio, Sus Majestades bajo palio, presidentes del Gobierno y de las Cortes y del Consejo del Reino y del Tribunal Supremo, jefe de la Casa del Rey y demás séquito de Sus Majestades.

Al llegar al altar mayor, los Reyes se arrodillaron y el Abad rezó una oración, tras lo cual, Sus Majestades ocuparon los sitiales de honor a ellos destinados, en la parte posterior del altar mayor, a la izquierda de la Tumba de Franco mientras el órgano interpretaba el himno nacional.

A la derecha, en lugar preferente, se situó la señora de Meirás, doña Carmen Polo, viuda de Franco, acompañada de los Duques de Cádiz y los más directos descendientes del

(Continúa en sexta página)

Los aplausos del PRESIDENTE

MADRID.—El presidente del Gobierno, don Adolfo Suárez, aplaude a los procuradores, después de haberse aprobado la Ley de Reforma Política con 425 votos afirmativos, 59 negativos y 13 abstenciones (Foto EUROPA PRESS)

103 años y en forma

TORONTO.—La señora Mary Cryes a la que vemos a la derecha apagando las velas de su 103 aniversario, dice encontrarse en plena forma. Todos los días se somete a una serie de ejercicios gimnásticos en el asilo de Toronto en donde vive. Según ella el secreto de su longevidad está en la vida ordenada, el ejercicio y una profunda fe religiosa. (Telefoto AP-EUROPA PRESS)

Elogiosos comentarios de la Prensa extranjera

España hacia la democracia

- "El experimento es completamente nuevo"
- Sorpresa ante una "metamorfosis incruenta"

Nueva York, 20 (Efe). — Tanto el «New York Times», como el «Daily News», dedican hoy sus comentarios editoriales a España, con motivo de la aprobación de las Cortes del proyecto de ley de Reforma Democrática para el país.

El «Daily News», el periódico de mayor circulación con tres millones de ejemplares, que raramente dedica su principal editorial a cuestiones extranjeras, ilustra el de hoy sobre España con una foto del Rey Juan Carlos.

«Es una victoria para la democracia por la que el Rey Juan Carlos merece el mayor crédito», afirma el editorial.

«Rogamos para que nada desvíe a Juan Carlos y su pueblo de la ruta que se han trazado, el establecimiento de una democracia basada —según palabras del Estatuto de Reforma—, en la supremacía de la ley y la voluntad soberana del pueblo».

Por su parte, el editorial del «New York Times», dice que la ley aprobada por las Cortes «representa una completa ruptura con el sistema legislativo del general Franco, bajo el cual dos tercios de las Cortes eran nombradas La votación realmente expuso la rápida desintegración como poder político de la extrema derecha española».

«Si el Gobierno mantiene su curso con elecciones antes del próximo junio —y la selección de la más influyente Cámara baja con una representación proporcional modificada que es justa para las minorías—, un boicot sea extremadamente injustificado»», opina el «New York Times». Y señala que «será el Parlamento electo el que escriba la constitución de la España post-Franco».

"EL EXPERIMENTO ESPAÑOL ES COMPLETAMENTE NUEVO»

Bonn, 20. (fe).—Con grandes ti-

(Continúa en quinta página)

GRUPOS POLITICOS

El PSOE (histórico) recomienda el voto afirmativo

RUIZ GIMENEZ: «La reforma aprobada en LAS CORTES, un paso importante»

Madrid, 20. (Cifra). — El partido Socialista Obrero Español (Histórico) ha hecho público un comunicado en el que, tras exponer su opinión en relación a la reforma, recomienda al pueblo español que otorgue al referéndum su voto afirmativo.

El texto del comunicado, firmado en nombre de la comisión ejecutiva por José Prat, presidente del partido, y Manuel Murillo, secretario general, es el siguiente:

"Primero: Estimamos que la reforma aprobada puede suponer un paso positivo hacia la democracia.

Segundo: Consideramos que el referéndum que va a plantear para someter al pueblo la aprobación de la reforma política adolece de serios defectos, tales como: la complejidad y variedad de las cuestiones planteadas por la Ley de Reforma Política, alguna de las cuales necesitaría un referéndum exclusivo, así como la falta de información previa y la legal ausencia de partidos políticos democráticos de la izquierda que pudiesen hacer propaganda en pro o en contra.

Tercero: Que de otro lado, de poco sirve aprobar leyes, si después se aplican de forma discriminada, como está ocurriendo con la solicitud de legalización de nuestro partido Socialista Obrero Español.

Cuarto: Subrayamos el carácter abierto de esta norma política, susceptible de reforma posterior.

Quinto: Por todo ello, en aras, de los supremos intereses de España y de la necesaria convivencia entre los españoles, y siguiendo nuestra trayectoria de acogernos a los caminos que abran cauces de libertades, asumiendo toda la responsabilidad histórica, recomendamos al pueblo español y a nuestros compañeros otorguen al referéndum su voto afirmativo".

«PSDE» FELICITA AL PRESIDENTE SUAREZ

Madrid, 20 (Cifra).—La comisión ejecutiva del Partido Socialista Democrático Español (PSDE) envió ayer un telegrama al presidente del Gobierno, Adolfo Suárez, felicitándole

(Continúa en sexta página)

MANIFESTACION EN LA PLAZA DE ORIENTE

Se concentraron 60.000 personas en el aniversario de la muerte de Franco

Girón dirigió la palabra a los reunidos y se rezó un Padrenuestro

Madrid, 20 (Cifra) — Una gran multitud se congregó a primeras horas de la tarde en la Plaza de Oriente para conmemorar el primer aniversario de la muerte de Franco.

Con los gritos de «Viva el Rey», «Viva España» y «Arriba España», terminó el acto que curó exactamente media hora. Desde la una y media hasta las dos.

La muchedumbre estacionada en la Plaza comenzó a gritar "Franco, Franco», alzando la mano y agitando pañuelos blancos. A continuación se escuchó por los altavoces una marcha fúnebre en homenaje a Franco, durante la cual la gente permaneció en silencio y muchos de los presentes con el brazo levantado.

En el acto hizo uso de la palabra José Antonio Girón, se rezó un padrenuestro y un responso, y se escucharon los himnos de la Infantería, de la Legión, el Oriamendi, el «Cara al Sol» y el himno Nacional.

Se leyeron también una parte del testamento de José Antonio y el testamento político de Franco íntegro, que no era perfectamente inteligible por defectos de megafonía.

Cuando sonaba la oración musical, muchas personas lloraban sobre todo mujeres y sacaban pañuelos.

Terminado el acto una voz invitó a los asistentes a que regresaran a sus lugares de descanso o trabajo pacíficamente.

Durante la mañana, por las calles que confluyen a la plaza, marchaban numerosos grupos compuestos mayormente por jóvenes portando banderas de «Fuerza Nueva», «Falange», del "Requeté" y de las diferentes hermandades de la Confederación de Combattientes.

A las once y media se hallaban ante el Palacio Real Raimundo Fernández Cuesta, Manuel Valdés Larrañaga, Juan García Carres y Joaquín Gías Jové. Poco después llegó José Antonio Girón de Velasco, presidente de la Confederación de Combatientes, que se situó junto a los citados anteriormente.

Hacia las doce y media llegó a la plaza el presidente de Fuerza Nueva y Consejero Nacional, Blas Piñar, el cual fue largamente vitoreado y aplaudido por los concentrados

Durante la espera hasta la hora fijada para el acto, las personas concentradas cantaban el «Cara al Sol» y el "himno de la Legión", mientras los altavoces repartidos por toda la

(Continúa en sexta página)

"MISS MUNDO"

LONDRES.—Miss Jamaica, Cindy Breakspears, de 22 años de edad, sonríe tras haber sido coronada como Miss Mundo 1976, en el Royal Albert Hall de Londres.—(Telefoto AP-EUROPA PRESS)

Convocatoria de las Cortes

Para la elección de dos miembros del Consejo del Reino

Madrid, 20. (Cifra). — El «Boletín Oficial del Estado» publica hoy una convocatoria de las Cortes Españolas para proceder a la elección de un miembro del Consejo del Reino por el Grupo de Administración Local.

La elección se efectuará el próximo día 2 de diciembre, a las doce del mediodía.

También publica el diario oficial la convocatoria para la elección de un miembro del Consejo del Reino por el Grupo de Rectores de Universidad. La elección se efectuará el mismo día 2 de diciembre a las diez de la mañana.

Visita a Televisión

MADRID.—SS. MM. los Reyes de España han visitado las instalaciones de TVE con motivo del XX aniversario de su fundación y la Casa de la Radio, ambas en Prado del Rey. Los soberanos fueron acompañados por el ministro de Información y Turismo, del director general de Radiodifusión y TV y de otras personalidades. En la foto Su Majestad el Rey saluda a diversas personalidades de RTVE (Foto CIFRA GRAFICA)

LOTERIA NACIONAL

26259 SEIS MILLONES DE PESETAS

(Lista en SEXTA página)

M.C.D.2022

PALENCIA AL DIA

ANIVERSARIO

Se celebró en la Catedral un solemne funeral, en la mañana de ayer en sufragio del alma del que fue Jefe del Estado español, don Francisco Franco Bahamonde, en el primer aniversario de su muerte.

Dedicado por el gobernador civil y jefe provincial del Movimiento de Palencia, congregó a primeras autoridades, representaciones y fieles palentinos, en general, que asistieron, con gran devoción a los piadosos actos, que ofició el Obispo de la diócesis palentina, monseñor Granados.

El recuerdo y las oraciones de los fieles ofrendaron este sufragio, en memoria y por el descanso eterno del que fue Caudillo de España.

En los medios mineros velillenses se ha acogido con satisfacción la vuelta a la normalidad laboral de los mineros de Antracitas de Velilla, que, durante una semana, habían permanecido en paro por causas laborales.

Dos arduas reuniones y constantes gestiones de los medios sindicales y de representación de ambas partes como consecuencia la vuelta al trabajo y la normalización del mismo, desde la jornada del viernes.

Ante la festividad de Santa Cecilia, Patrona de la Música, los profesionales y aficionados al divino arte, se disponen a celebrar la fiesta de la excelsa Patrona.

Y, así, como luminosas vísperas a la festividad titular (que se conmemora el lunes 22 del actual), hoy domingo, en la iglesia de las Claras, la banda municipal de música, capilla de la S. I. Catedral y Coro «Junior», amenizarán la misa dedicada por los músicos palentinos a su celestial Patrona.

Yla Rondalla Mixta Palentina, a partir del lunes, también llevarán a cabo distintos actos patronales.

Es de suponer que, en otros lugares provinciales, los seguidores del «divino arte», también dediquen a Santa Cecilia, sus filiales honras.

GOBIERNO CIVIL

Visitas al Gobernador Civil

El gobernador civil, señor Rabanera y Ortiz de Zúñiga, ha recibido en su despacho la visita del nuevo juez de Instrucción del Juzgado número 1, don Juan Bautista Pardo García.

PALENCIA, una de las provincias con menos accidentes laborales relacionados con los ojos

Se celebró una «mesa redonda» sobre protección ocular, en la Delegación de Trabajo

En la sede de la Delegación Provincial de Trabajo, en nuestra ciudad, ha tenido lugar una interesante "mesa redonda", sobre el tema de la protección ocular en los medios de trabajo.

La reunión dio comienzo a las siete de la tarde del viernes, día 19, en la sala de Juntas de referida Delegación. Presidió el delegado provincial del Departamento, don Juan Andrés Pérez García y se encontraban, como participantes directos en las deliberaciones, los doctores Nazario Izquierdo Martín, médico de la Mancomunidad de Empresas Constructoras y afines y Luis Bravo Polo, médico de Electrólisis del Cobre, S. A.; doctor José Antonio Martínez Durántez, médico oftalmólogo; doña Matilde Seco de Guzmán, óptico; don Francisco Javier Sancho Cuesta, jefe de la Inspección provincial de Trabajo; don José Antonio Gómez González, licenciado en Ciencias Químicas, del Gabinete Técnico provincial de Seguridad e Higiene en el Trabajo; don José Manso Salvador, ingeniero agrónomo, del mismo Gabinete Técnico y don Jaime Calleja Iglesias, técnico de seguridad, en la empresa "FASA-RENAULT". Actuó de moderador, don Manuel López Pérez, jefe del Gabinete Técnico provincial de Seguridad e Higiene en el Trabajo, de Palencia.

Asistieron diversas personas, relacionadas de alguna manera con las cuestiones de la seguridad en el trabajo.

Se inició la reunión con unas palabras de saludo del delegado provincial de Trabajo y a continuación el jefe del Gabinete Técnico provincial expuso algunos extremos, sobre la justificación y desarrollo de esta "mesa redonda" Manifestó que su organización y desarrollo es una de las acciones a desarrollar dentro de la "Quincena Europea de la visión del trabajador" "quincena" que, a su vez, está organizada conjuntamente por la Cruzada de Protección ocular y el Servicio social de Higiene y Seguridad del Trabajo.

El objetivo de la «mesa redonda» era analizar los problemas fundamentales que plantea el mundo laboral a la visión del trabajador, así como exponer posibles soluciones. El tratamiento del tema se halla justificado especialmente por la importancia de la visión para el hombre, ya que este sentido facilita el 70 ó el 80 por ciento de la información que el hombre recibe; por la evolución del tipo de trabajo en la actualidad, en que se ha ido sustituyendo la utilización masiva de la fuerza muscular por tareas de tipo intelectual con un mayor uso de la visión y porque el no realizar correctamente la función visual es fuente y origen de otros accidentes.

Tras las palabras iniciales de información, se iniciaron los cambios de impresiones y deliberaciones.

Se abordaron los siguientes aspectos, relacionados con la protección ocular en los trabajadores:

Importancia de la accidentabilidad ocular; aspectos médicos y ópticos. Requisitos para el buen funcionamiento del ojo. Defectos visuales más frecuentes (Ametropías, presbicia, forias y defectos cromáticos), analizándose superficialmente; enfermedades profesionales. Detección y corrección de los defectos ópticos; lesiones más frecuentes en este sentido.

Inmediatamente se pasó a hablar de primeros auxilios en caso de accidentes, para pasar a los aspectos técnicos de prevención, analizando los riesgos más frecuentes, exponiendo las medidas preventivas y presentando los elementos correspondientes para la protección ocular. También se comentó en torno a los aspectos ergonómicos, en la prevención de accidentes (luz, color, comodidad, estética, etc.), así como los aspectos legales, con comentarios sobre la normativa vigente en seguridad en el trabajo, prendas de protección ocular, baremos y casuística.

En torno a todos estos aspectos se entabló interesante coloquio, para finalizar las deliberaciones con una serie de datos estadísticos sobre siniestralidad ocular en el mundo del trabajo. Es satisfactorio, a este respecto, recoger la circunstancia de ser Palencia la provincia penúltima en el índice nacional de accidentes oculares registrados en el trabajo, en el año 1975, con 138 siniestros, de los que únicamente 3 fueron graves, con un porcentaje del 0,15 en la total siniestralidad ocular en nuestro país.

Cartas al Director

Sobre el fallecimiento de un niño en la Residencia «L. Ramírez»

Don Vicente Vélez Vela, en «Carta al Director», publicada en DIARIO-DIA, de fecha 18, que titula «Sentimiento de indignación», relata el triste suceso del fallecimiento de un hijo suyo el día 2 de este mes en la Residencia «Lorenzo Ramírez», de esta capital.

Comprendemos perfectamente el dolor de un padre que inesperada y súbitamente pierde un hijo antes de cumplir éste los dos años y lamentamos muy sentidamente su desgracia.

Exige públicamente el dolorido padre en su «carta abierta» el derecho a ser informado de las circunstancias y motivos de la muerte de su hijo, «sin que por ello desestime aclarar por otros procedimientos las responsabilidades a que hubiere lugar».

La publicidad de tal exigencia en el periódico nos obliga a manifestar por el mismo medio:

Primero: Que se ha realizado por la Jefatura Provincial de Servicios Sanitarios y por la Dirección de la Residencia Sanitaria, una concienzuda investigación cerca de cuantas personas intervinieron en el caso, cuyos informes y resultados se encuentran a disposición del señor Vélez Vela.

Segundo: De mencionada investigación se desprende que la asistencia médica y sanatorial que recibió el niño durante las ocho horas que permaneció con vida en la Residencia fue la correcta. Al ingresar con su madre en el Centro Sanitario, fue reconocido por el médico de guardia, quien teniendo en cuenta el informe del médico de cabecera y el estado del enfermo aplicó el tratamiento que consideró más idóneo, hasta que a la mañana siguiente fuera reconocido por el pediatra.

Durmió normalmente el niño, hasta que a las siete de la mañana despertó con sed y después de beber, observó su madre que se agravó, por lo que se le colocó inmediatamente bajo tienda oxígeno, se le aplicaron por el médico de guardia masajes al corazón y los debidos tratamientos y se llamó al pediatra de guardia que a los quince minutos se presentó, cuando el niño acababa de fallecer.

Tercero: Desconocemos a qué organismos y personas ha pedido información el señor Vélez Vela sobre el fallecimiento de su hijo, pues únicamente tenemos noticia de la visita que efectuó días pasados al jefe provincial de los Servicios Sanitarios, quien le indicó que se estaba realizando una minuciosa investigación, de cuyos resultados se le daría inmediata cuenta. El señor Vélez salió de esta visita dando manifiestas muestras de agradecimiento.

Cuarto: No pretendemos encubrir nada ni a nadie y por todos los medios tratamos de que resplandezca la verdadera realidad de los hechos. Encaminamos todos nuestros esfuerzos a que la asistencia de la Seguridad Social a sus beneficiarios sea la mejor y más eficaz posible. Reconocemos los fallos que necesariamente han de existir en tan compleja, humana y difícil misión y agradecemos de corazón cuantas indicaciones se nos hagan sobre aquéllos para intentar corregirlos.

Palencia, 19 de noviembre de 1976.
El Director Provincial

CINE ORTEGA

TODOS LOS PUBLICOS

ATENCION al horario - 4'45-7'45 y 10'45

¡El Western más colosal de la Historia del Cine!

¡24 grandes estrellas! ¡3 celebres directores!

LA CONQUISTA DEL OESTE

METROCOLOR

GREGORY PECK · CARROLL BAKER · HENRY FONDA
RICHARD WIDMARK · DEBBIE REYNOLDS · JAMES STEWART
JOHN WAYNE · KARL MALDEN · ELI WALLACH · LEE J. COBB
ROBERT PRESTON · GEORGE PEPPARD · CAROLYN JONES

DIRIGIDA POR
HENRY HATHAWAY · JOHN FORD · GEORGE MARSHALL

En TODD-AO 70 m|m

Sucesos en los pueblos

Robo de lechazos

HONTORIA DE CERRATO.—Por unos tapiales, en el caserío de la finca «El Rebollar», de este término municipal, robaron 7 lechazos, que se llevaron en un coche. Han sido valorados en 12.000 pesetas. Algunos obreros vieron merodear por allí un vehículo, cuyas características han facilitado por si pudieran servir para la identificación de los ladrones.

CUPON

VACACIONES GRATIS CON DIARIO-DIA

CADA DOS DE ESTOS CUPONES SON CANJEABLES POR UN NUMERO PARA EL SORTEO MENSUAL DEL VIAJE A BENIDORM, PARA DOS PERSONAS, CON TODOS LOS GASTOS INCLUIDOS.

¡A BENIDORM, CON DIARIO-DIA!

Recuerdos viejos

El timo de la gitana adivina y milagrera

La Banda de Música ofrece una serenata al gobernador militar

La broma de los estudiantes de Lovaina a un colegio de señoritas

Hace 75 años

21 DE NOVIEMBRE DE 1901

Los periódicos de la jornada dedicaban grandes espacios a dar cuenta de un grave suceso, acaecido días atrás en tierras zamoranas. Se habían enfrentado, ni más ni menos, dos pueblos: La Hiniesta y Rollos. Viejos resentimientos por intereses económicos les dividían y eran causa de mutuo odio. En pleno campo quisieron dilucidar sus diferencias; acudieron unos y otros con toda clase de armas. Alguien, más sensato, acudió a llamar a la Guardia Civil, que cuando llegó al campo del honor y pudo restablecer el orden se encontró ya con dos cadáveres y 10 heridos graves, más otros varios de menos importancia. Se practicaron muchas detenciones. Los guardias impusieron una paz tensa, mientras ambos pueblos lloraban por sus víctimas. La noticia causó estupor en todo el país. Nadie pensaba que pudieran existir aún aquellos odios, auténticamente tribales.

Demos un giro en los "recuerdos". Instalado ya en Palencia, la Banda Municipal de Música, siguiendo costumbre, acudió a dar una serenata al nuevo gobernador militar. Se instalaron los músicos en la calle, junto al Gobierno; apenas habían comenzado a tocar, cuando les advirtieron que el gobernador todavía no se había instalado allí, que residía en un hotel. Callaron los instrumentos y los músicos, con una moral a prueba de contrariedades, se fueron al hotel y reanudaron la serenata. Noticia simpática; no todas habían de ser como la protagonizada por los vecinos de La Hiniesta y Rollos, que sobrecogían el ánimo.

Hace 50 años

21 DE NOVIEMBRE DE 1926

A una buena mujer, ingenua y milagrera ella, llamada Isabel y avecindada en la calle de Alonso del Pulgar, la timó una gitana. Se encontraba Isabel enferma y no levantaba cabeza; conoció a una gitana, adivina y curandera, que se comprometió a devolverla la salud. La visitaba diariamente en su casa; comenzó sacándola algunas cantidades de dinero para comprar cera y otros materiales para los conjuros. Ante Isabel realizaba la gitana toda clase de manipulaciones e imprecaciones, que hicieron que la enferma se olvidara de sus dolencias y comenzara a creer en las dotes prodigiosas de la adivina. La sesión última fue sonada; habíala dicho que necesitaba una buena cantidad para el conjuro final. Isabel empeñó joyas y muebles y reunió 500 pesetas; la gitana hizo un bolso, en cuyo interior depositó el dinero, entregándoselo a la enferma con la advertencia de que no se separara de ello día y noche, hasta que ella regresara. Así lo hizo Isabel; se ausentó la gitana y la mujer quedó vigilante y confiada. Pasaban los días, reaparecieron los dolores y, curiosa, abrió el bolso para ver en qué se habían convertido los cien duros. No estaban, claro; la curandera los había "evaporado". La pobre Isabel se lo contó todo a los guardias, que no pudieron consolarla y, mucho menos dar con el paradero de su "milagrosa" curandera.

Hace 25 años

21 DE NOVIEMBRE DE 1951

Fue sonada la broma, que unos estudiantes de la Universidad belga de Lovaina gastaron a las señoritas de un internado. Llamaron por teléfono a la directora, advirtiéndola que lo tuviera todo a punto, pues en unas horas acudiría el propio rey Balduino a visitar el internado, interesado el soberano por la realidad docente del país. Es de imaginar el nerviosismo de las monjas y, claro está, de las señoritas internas. Nerviosismo que se trocó en emoción, cuando algo más tarde llegaron varios automóviles, de los que se apearon gentes con libreas y de uno de ellos, el propio Rey Balduino. Entró el séquito real en el internado-colegio, mirándolo todo, muy en su papel los estudiantes. La broma se descubrió porque al capellán del centro le salió de ojo la poca seriedad del monarca belga en algunos comentarios con las señoritas. Llamó a la policía, que acudió y detuvo a los estudiantes, descubriéndose todo y frustrando el sueño de las jovencitas, que durante algunos minutos vivieron una situación "de película".

Trozos **MOQUETAS**

Liquidamos todos los restos de moquetas a precios de

LIQUIDACION.

Trozos para alfombras de coche, pie de cama y salón.

Venta especial en:

Tejidos **Lobato**

MAYOR, 118

Monseñor Granados ofició el funeral en sufragio de FRANCISCO FRANCO

Presidió, en la catedral, Rabanera y Ortiz de Zúñiga

Numeroso público (abarrotando prácticamente la zona del crucero central) asistió al funeral que, en sufragio del alma de Francisco Franco, que fuera jefe del Estado español, ha sido oficiado en la catedral.

El acto religioso, que había sido encargado por el gobernador civil y jefe provincial del Movimiento, comenzó a la una de la tarde, en el primer templo diocesano.

Presidió, en la capilla mayor, junto a las escalinatas del presbiterio, el gobernador civil y jefe provincial del Movimiento, don José María Rabanera y Ortiz de Zúñiga. En la misma capilla mayor se encontraban el resto de primeras autoridades y otras representaciones oficiales, incluida la Corporación provincial.

En el crucero central, los Consejos provincial y local del Movimiento, y en el mismo crucero, junto al coro la representación del Ayuntamiento y la representación militar.

Ofició la misa el prelado, monseñor Granados, asistido por miembros del Cabildo catedral; el coro estuvo a cargo de la Capilla catedralicia.

Terminado el evangelio el prelado pronunció la homilía; glosó la doctrina católica sobre el más allá, exhortando a los fieles de la Iglesia militante a rogar por los que nos precedieron en la vida, y se encuentran integrando la Iglesia purgante Por ello exhortó a orar en sufragio de Francisco Franco, de cuyo fallecimiento se cumple ahora el primer aniversario. Refiriéndose a la figura de Franco, dijo que "había servido a España, a la que se entregó y por la que murió", por ello ahora, en el seno de Dios, Franco continuara pidiendo por su Patria.

El prelado exhortó a todos a pedir al Señor para que España continúe en la senda del progreso y de la fe.

Al finalizar el funeral, el prelado ofició un responso.

Con ello se dio por finalizado el acto religioso, en sufragio del alma de Francisco Franco, en el primer aniversario de su muerte.

AL QUITE

DIAS Y AFANES

Conseguir una vivienda

En Palencia hacen falta viviendas dignas y suficientes y asequibles en su financiación. Cierto es que el bienestar y el desarrollo alcanzados han mejorado en muchos puntos lo que, por ejemplo, hace 20 años se entendía por «vivienda social». Ya no se piensa en aquellos primeros y urgentes hogares de 60 metros cuadrados; están superados. Pero hacen falta casas La especulación del suelo no contribuye a solucionar el problema. La carestía de solares suele determinar tales exigencias a la hora de planificar la edificación de viviendas, que muchos proyectos mueren cuando no han podido ser más que eso: proyectos. Resulta además toda una aventura encontrar solares dentro de unos módulos normales de economía.

Sírvanos cuanto antecede para señalar que el Ministerio de la Vivienda, —y ésta sería una buena «historia» para ser contada— «ha recuperado» algunas de las parcelas existentes en el polígono residencial «Pan y Guindas». Terrenos donde se podrían alzar entre 1.100 y 1.400 viviendas. Parece ser que el Ministerio puede proceder a subastar esas parcelas en cualquier momento. Con esta afirmación llegamos al meollo del asunto: si el solicitante fuera una cooperativa, la adjudicación de la parcela sería directa. De esta forma se consagra prácticamente el sentido social que la Administración ha pretendido dar a sus polígonos residenciales.

Es lógico pensar, en consecuencia, que en estas circunstancias y a través de la fórmula asociativa podrían no pocas personas conseguir una vivienda. Quede claro que han de ser ellos mismos los protagonistas de la aventura. No estarán, desde luego, solos en la etapa inicial, pues la Obra Sindical de Cooperación se encuentra dispuesta a intervenir como mediadora y gestora en la constitución de cooperativas, si los propios interesados así lo quisieran. Luego serían ellos, como en tantos otros casos ha ocurrido, los que tomarían las riendas en la tarea y asumirían la iniciativa en el proceso de levantar sus casas.

Alguna otra matización se podría añadir, más no es necesario. Ahora tan sólo hemos pretendido decir que en el polígono residencial hay parcelas; que el cooperativismo puede tener un trato preferencial en su obtención y que los llamados a ponerse inmediatamente en marcha, abandonando toda actitud pasiva y cómoda de ver qué pasa, son los que pretenden tener un hogar propio y no lo consiguen.

P M. B.

Comisaría de Policía

En la Brigada de Investigación Criminal de la Comisaría del Cuerpo General de Policía de esta ciudad, se encuentran un reloj de caballero y otro de señora, así como un magnetófono casette, que fueron sustraídos este pasado verano en la Playa del Sotillo.

Aquellas personas que acrediten ser sus legítimos propietarios, que hagan el favor de personarse en la mencionada Brigada.

PROPIEDAD INMOBILIARIA

Comentarios de mucha gente: CADA DIA MI DINERO VALE MENOS!... SUGERENCIA: Mantenga su valor invirtiendo en bienes inmobiliarios.

—o—

URBANAS. Grupo galerías comerciales ya instaladas, virtualmente puestas en arriendo, sitio céntrico. Local comercial 128 metros con sótano de 228 emplazamiento magnífico. Inversión nueve millones, cómoda 10 — 100 actualmente, revalorizable cada año. TODAS ACONSEJABLES.

RUSTICA. Riego aspersión 16 Ha. a 10 km. Palencia, bien comunicada, 4.200.000.

ARRIENDOS. Entreplantas Don Sancho y Plaza León, esquina calle Mayor, indicadísimas oficinas, despachos profesionales etcétera.

AGUADO LOSADA (fincas)
Calvo Sotelo, 4 Teléfono 712351

M.C.D.2022

AQUI, ALAR

Caminando con pausa por el tiempo ● Se sigue la política ● ¿Qué hay de nuestra O. J. E.? ● Pregunta abierta a la Federación Provincial de Piragüismo

CAMINANDO CON PAUSA POR EL TIEMPO. — Vamos caminando. Cada cual a su ritmo, lo que es penoso y poco aleccionador. Hay pocas inquietudes. Hay pocos problemas. Hay quizas preocupación, pero el entorno que nos rodea como el de casi todos los pueblos, es adormecedor. Vamos pasando sin intentar hacer, sin plantearnos problemas que existen, ni soluciones. Como juventud hay poca, el ambiente es tranquilo. No se nota inquietud por ser y en consecuencia hacer. Los pueblos tienen un ambiente muy puro para respirar pero su entorno social es una autentica droga que adormece, limita y amodorra. Hay pocos problemas; con tener para subsistir ya es bastante y no se aspira a más, los problemas son pequeños, como el estamento que los padece, pequeña la comunidad y pequeños a nivel familiar y como más empresas no se acometen, en verdad es que el ambiente tranquilo gana y se vegeta mas que se vive sin aspirar ni esperar más.

Y asi caminamos por el tiempo, viendo las situaciones como desde una ventana con cristales de mero espectador o con política de avestruz, escondiendo la cabeza bajo el ala para no ver los problemas que más o menos grandes pudieran existir. Y es una pena porque asi la gente se adormece y cada vez más acomodaticia intenta menos que hacer.

SE SIGUE LA POLITICA.—Bueno, a nivel de bar, de circulo de amigos, de corta reunión, se sigue la politica que es algo que ahora está despertando en España. El ver en TVE el otro dia una encuesta sobre la politica, sobre la reforma y sobre el interés que a este nivel se manifiesta, era verdaderamente desolador, tantear la poca formación que a ese nivel tenemos los españoles. Y había estudiantes que ante las preguntas no sabian por donde salir. Y una sin más se imaginaba al equipo de sondeo de opinión por nuestras calles, abordando a los jóvenes y viejos, a los hombres y mujeres de nuestro estamento social y daba «in mente» gracias a Dios porque a nuestras puertas no se hubieran acercado, que verdaderamente nula es la formacion de nuestra sociedad hoy que ya conviene entender y formarse un poco, siquiera por tener garantias de opinión cuando hayamos de definirnos. Las posturas cómodas son tan poco constructivas...

Se sigue la politica, se escuchan las noticias frente a una partida de bar los hombres; a las mujeres y a los jóvenes no les interesa, porque como no se van a meter en politica... Y ahí para toda nuestra profunda formación en un tema decisivo en el que los hombres y mujeres de España tendremos buena parte para la construcción de un país más o menos seguro, más o menos afortunado

Las sesiones extraordinarias de las Cortes, el cercano abordar la reforma politica se sigue con una superficialidad que asusta, como si sucediese en un país lejano que nada tiene que ver con el nuestro. Llevamos tanto tiempo dormidos, que ahora nos cuesta despertar. Y eso debe de superarse, pues como entes sociales con voz y voto, tenemos una parte activa en nuestra comunidad para la construcción de una patria que camine segura y decidida

¿QUE ES DE NUESTRA O.J.E? —Mucho tiempo lleva adormecida y sin dar señales de vida una organización que hasta hace poco y con un jefe tan eficiente como Carretón, fue algo vivo, constructivo y eficaz. Hubo mucho tiempo sin concursos, competiciones, reuniones. Había un bonito periódico que parece se ha perdido. ¿Ya no queda ardor juvenil para seguir moviendo algo que estaba en marcha?, ¿por qué este parón en seco? Si una cosa nunca ha existido, puede que no se la eche de menos. Pero si una cosa ha dicho: estoy aquí y lo ha demostrado. Ha hecho camino al andar y ha dejado huella, cuando para de pronto deja un vacío que se nota, deja un silencio que se escucha, deja una sensación penosa de muerte que encoje el ánimo, porque nunca debieron tener fin las cosas bonitas y constructivas, las obras movidas y edificadoras.

No llegó el local juvenil que tanto se ansiaba como refugio y lugar de reunión y esparcimiento de nuestra juventud. Todo quedó en una espera que no cuajo, en una ilusión que no llegó a realidad. Los chavales siguen sin tener un sitio suyo para divertirse y planificar acción que es vida. Y asi todo va quedando en el olvido como un sueño, intangible que no se llegó a materializar.

Faltan cerebros rectores, no queremos creer que falten animos a la juventud. Faltan órganos coordinadores que establezcan actividad y contactos, no queremos creer en la quietud y nihilismo de los jóvenes sino en la falta de ilusión de los mayores que son los que deben mover esa fuerza impresionante que la juventud lleva dentro, que canalizada es capaz de grandes hazañas constructivas.

No es que tengamos muchos jóvenes, pero vamos, para que su presencia se traduzca en algo tangible, vivo y vivificante, si.

PREGUNTA A LA FEDERACION DE PIRAGUISMO. — Ante nosotros tenemos la lista de los mejores deportistas infantiles, cadetes y juveniles del año que por la Delegación de la Juventud, ha sido publicada en nuestra prensa provincial en fecha reciente.

Nos extraña que entre todas las especialidades y nombramientos no haya reservado un lugar para el piragüismo palentino que momentos tan gloriosos y resonantes ha dado al nombre de Palencia. Nos extraña que teniendo una fiesta palentina de las Piraguas declarada de Interés Turistico Nacional, se haya ignorado a nivel provincial a estos muchachos esforzados que laboran por un deporte nuevo, que ha proporcionado triunfos estupendos en esta especialidad a Palencia y su deporte.

Sabido es que de los cinco deportistas que fueron a Pamplona a disputar los Campeonatos Nacionales de Piragüismo, todos quedaron campeones en su especialidad, trayéndose entre los cinco, 7 medallas de oro, logrando la ascensión del club de tercera a segunda para el Tritones de Alar del Rey. Sabido es porque sus nombres se publicaron que había dos del equipo de Velilla y tres del Tritones de Alar. ¿Cómo ignorar este triunfo, cómo anular o silenciar su actuación frente a este olvido incomprensible?

Nuestra pregunta abierta iría a la Delegación de la Juventud o a la de Deportes que tan someramente se informan.

Y nuestra pregunta iria a la Federación de Piragüismo palentina por esa falta de interés para proponer para una distinción a unos muchachos que la han merecido con esas medallas de oro que les acreditan como campeones nacionales de su categoría. Si no se cuida la preparación física y sicológica de nuestros campeones, ¿cómo esperar que se mantengan? La política de alabanza da muy buenos resultados, para que los hombres se crezcan, sobre todo si la alabanza es merecida. ¿Como a nivel de Federación Deportiva se puede tener un lapsus semejante, con esta inhibición tan poco oportuna? Es mu ybonito poner slogans en las esquinas y lanzar arengas enardecedoras y decir; "muchachos contamos con vosotros". Pero más efectivo y elocuente, mucho más rentable por constructivo será destacar méritos cuando la ocasión es propicia, para mover sicológicamente a esos muchachos al esfuerzo y la dedicación que el deporte exige.

Esperamos y deseamos que a ser posible se subsane este error de omisión. Si la Federación de Piragüismo Provincial se exime de esas propuestas, la Delegación de Deportes y la Delegación de la Juventud deben tener un equipo asesor que les informe para no caer en tan desafortunados silencios.

Mucho más si se piensa lo que el piragüismo ha aportado a Palencia, pues su nombre es conocido merced a nuestros muchachos en muchos rios españoles y en muchas naciones europeas que a nuestro Pisuerga han venido grandes palistas de clubs importantes internacionalmente.

Nuestra pregunta queda abierta esperando una adecuada respuesta del organismo competente. Vamos a construir levantando la moral de nuestros deportistas para que sus triunfos se crezcan. Será una buena lección de reconocimiento y acicate.

A. MERCHAN

Ayuntamiento de Palencia

ANUNCIO

Se hace público, para general conocimiento, que este Excmo. Ayuntamiento, convoca subasta pública para contratar la ejecución de la obra de construcción de un Campo de Fútbol, con vestuarios y cerramiento, en la Barriada del Otero, de esta ciudad, por el tipo de licitación de 4.548.600 ptas., a la baja.

Las proposiciones se presentarán en la Secretaria de esta Corporación hasta el dia 6 de diciembre, durante las horas de 10 a 13.

En el B. O. de la Provincia, número 128 y B. O. del Estado número 272, ambos con las últimas —ro 272, ambos de los corrientes, se insertan anuncios con las circunstancias detalladas.

Palencia 15 de noviembre de 1976.—EL SECRETARIO

Consideraciones sobre la situación de la E. G. B., en ALAR DEL REY

Conviven en régimen escolar 360 alumnos, faltando por concentrar solamente 140

No es pretensión mia contestar a cada una de las intervenciones periodisticas que en torno a la concentración comarcal de Alar del Rey ha expuesto muy "subjetivamente" la corresponsal y profesora de E.G.B. en el colegio de la dicha localidad, sin tomar el más mínimo contacto con la parte oficial.

Considero inútil polemizar acerca de la cuestión, si, escolarmente hablando, en Alar existe una agrupación o bien una concentración. El tiempo es muy necesario y creo que no debe emplearse en cuestiones bizantinas.

Toda concentración, de este carácter, posee una estructura muy compleja, porque deben conjugarse múltiples factores, que caso de no darse simultáneamente, no puede realizarse a plena satisfacción.

Entre estos elementos integrantes, que considero imprescindibles, enumero aparte de los pedagógicos (profesorado suficiente, laboratorios, tutores, bibliotecas, etc.), el adecuado transporte escolar y los servicios complementarios del comedor, que requieren, a su vez, unas instalaciones especiales y el menaje necesario. Si la importancia de estos factores hay que destacarlos no posee menos el expediente administrativo, incoado al efecto, cuya aprobación en el Consejo de Ministros constituye el factor jurídico de la creación del Colegio Nacional Comarcal de Alar.

El día 19 de octubre, giré visita oficial a la Escuela Graduada, pudiendo comprobar el mal estado de los locales, dedicados a clases y ordené al director y asimismo se lo comuniqué a la alcaldia, el inmediato traslado al nuevo centro.

La falta del profesorado, obligó a la Delegación facilitar la concentración de ciertas escuelas, Nogales y Pradanos de Ojeda, por un deber de justicia, porque los niños de esta última localidad, únicos en la comarcal, tenian solamente jornada de mañana; para paliar tal inconveniente, se han arbitrado todos los medios necesarios, para que recibiesen el servicio de comedor, en el Colegio Nacional. En la visita del 4 de noviembre pude comprobar por las referencias de un profesor "encargado" de estos alumnos y por el alcalde de Alar, que dicho comedor funcionaba ya satisfactoriamente y con normalidad.

Los dias 2 y 3 de noviembre, expuse ante las respectivas Direcciones Generales del Ministerio de Educación y Ciencia, los problemas todavia pendientes de tan ansiada concentración escolar. De dichas entrevistas, puedo afirmar lo siguiente:

Primero: Del expediente administrativo, incoado al efecto, no sólo de creación del nuevo Colegio Nacional Comarcal de Alar, sino de supresión de escuelas, con la integración jurídica del profesorado en Alar, se me prometió una rápida gestión administrativa con el fin de ser aprobado, lo antes posible, por el Consejo de Ministros.

Segundo: Solucionado el problema del transporte, faltaba, no obstante, el presupuesto para el servicio del comedor, habiéndose conseguido de la Dirección correspondiente la solución a esta cuestión, considerada difícil, por las limitaciones crediticias.

Tercero: En cuanto al menaje de cocina, así como las instalaciones pertinentes para impartir trescientas comidas diarias, se dieron las oportunas órdenes, delante de mi, para una rápida tramitación.

He afirmado al principio de esta referencia que cualquiera concentración escolar, es algo muy complejo, es decir, que resulta imposible ponerla en funcionamiento en toda su extensión, caso de no solucionar o no estar solucionados todos los factores integrantes.

En el caso concreto que nos ocupa, la dificultad mayor y casi única para una total inauguración del Colegio, es la falta de las instalaciones de comedor y servicios.

Actualmente conviven en régimen escolar un colectivo de 360 alumnos, faltando por el momento unos 140 de concentrar, sin que se beneficien, hasta el momento, de las ventajas del nuevo colegio. Confiemos que pronto puedan hacerlo. Los medios por parte de la Delegación Provincial, creo que se han tomado, y merece destacar especialmente la buena voluntad y gestiones eficaces del Ayuntamiento de Alar.

Un pensamiento de Ortega y Gasset, en su obra Meditaciones del Quijote: "¿Con cuántos árboles se hace una selva?, ¿con cuántas casas una ciudad?", nos da pie para que nos interroguemos ¿con cuántos niños, se hace una concentración escolar?

Si de un colectivo de 500 niños que aproximadamente contará este Colegio Nacional, faltan solamente 140, ¿qué nombre caremos a este fenómeno sociológico?

Independientemente de la denominación, cuestión meramente semántica, deben concitarse: Entusiasmo, entrega, dedicación y calidad de enseñanza, porque, si estos elementos faltaran, aún con muchos más niños no recibiría adecuadamente el nombre de Colegio Nacional Comarcal.

José Luis Arranz y Pérez de Leceta, delegado provincial de Educación y Ciencia.

La Vida en la Provincia

GUARDO

Ya ha comenzado el tradicional Campeonato de Mus de Santibáñez de la Peña

SEGUNDO PASTOR EN NUESTRA VILLA

Todos los años, y con este van cuatro, la villa hermana y cercana de Santibáñez de la Peña, celebra su ya tradicional campeonato de mus por estas fechas próximas a la Navidad.

Este año la edición de este campeonato de mus pretende, y estamos seguros que lo conseguirá, tal como lo ha hecho en ediciones anteriores, superar a los de años anteriores.

Los organizadores son los dueños de la cafeteria «Tarilonte» y colaboran el distribuidor de Carta Nevada, hijo de Gregorio Ruiz, de Aguilar de Campoo y MPI.

La acogida por parte de los aficionados al mus ha sido muy grande y las parejas inscritas son de 48 lo que supone celebrar 144 partidas aunque haya que jugar más pues la firma MPI ha ofrecido un premio especial a disputar entre las parejas eliminadas, es decir, que habrá repesca y posibilidades de alcanzar un soberbio premio.

Cabe destacar, en primer lugar la buena organización que siempre ha tenido este concurso. La armonia y alegria que reina entre todos los participantes de toda la comarca.

El dia 4 de este mes se inició el citado campeonato y finalizará el 22 de diciembre. Al final, habrá sorteos entre los participantes, ya que existe una monumental cesta de Navidad a sortear entre las parejas inscritas. Los premios establecidos, además de los citados, son seis monumentales cestas navideñas con sus respectivos trofeos que serán entregados a los primeros, segundos y terceros.

En Guardo ha despertado mucho interés este campeonato. No en vano acude nuestra villa con las mejores parejas de musistas. Así tenemos a la pareja formada por los hermanos Sines-Pacho, ganadores de una de las ediciones; la pareja Santos-Arturo, subcampeones un año y ganadores del pasado, y la pareja Carmelo-Ciriaco, subcampeones del pasado año.

Y mención especial merece ese estupendo cartel, obra del artista local Juan de Diego, con el que se anuncia este IV Campeonato de Mus de Santibáñez de la Peña. Un cartel que está expuesto en un comercio de Guardo y que es una verdadera obra de arte en su género.

Es de suponer que volvamos a darles más noticias sobre este concurso cuando esté acabando y sepamos quiénes son los afortunados ganadores de esas monumentales cestas de Navidad.

En la presente fotografía se puede ver el bonito cartel anunciador del IV Campeonato de Mus de Santibáñez. Este cartel se luce en un comercio guardense y es autor el artista de Santibáñez, De Diego

SEGUNDO PASTOR EN NUESTRA VILLA

Primero fue Regino Sáinz de la Maza. Ahora, Segundo Pastor. Dos grandes maestros de la guitarra española. Dos genios de los conciertos de seis cuerdas. Dos grandes artistas que han dado la vuelta al mundo arrancando aplausos con rasgueos de guitarra.

Pues sí, ahora, Segundo Pastor. La noticia no puede ser más agradable para los guardenses. Me la confirmó don Juan Antonio Salazar, vocal del Grupo de Empresas de Explosivos, a cuyo cargo está la actividad cultural de dicho Grupo. Será el día 26 de este mes. Es un buen aperitivo para el comienzo de esa gran Semana Cultural que todos los años prepara el Grupo de Empresa de E.R.T. para honrar a su Santa Patrona Santa Bárbara.

Segundo Pastor, ese día nos ofrecerá un soberbio recital, como él sabe y ha hecho por todo el mundo, con su guitarra.

Volveremos otro día con más detalles sobre esta noticia porque ella de por sí bien se lo merece.

LAS I JUSTAS POETICAS EN HONOR DE SANTA BARBARA

El próximo día 26, finaliza el plazo para la presentación de poemas religiosos en honor de Santa Bárbara y que opten a las I Justas Poéticas en honor de Santa Bárbara.

El éxito de estas I Justas, que organiza el Grupo Literario en colaboración con el Grupo de Empresa de E.R.T., parece ya asegurado, pues faltando una semana para finalizar el plazo de presentación, ya se han recibido gran número de obras procedentes de diversas provincias, incluyendo de Palencia y provincia. El número de trabajos presentados hasta el momento, supera la veintena.

Como se sabe por las bases, ya difundidas, el tema es obligado y la extensión no superior a los veinte versos, se seleccionarán tres poemas, los cuales serán leídos en público y en el Cine Valdehaya el día 1 de diciembre, en un acto cultural, donde intervendrán la Coral de Guardo y el Grupo Madrigal, de Palencia. El público guardense será jurado, junto con representantes del Grupo de Empresa de E.R.T. y del Grupo Literario, para decidir quién será el ganador de estas citadas I Justas Poéticas en honor de Santa Bárbara.

Reyero

PERFUMERIA
Clarysol
Tiene el gusto de participar a Vd., que una señorita Diplomada del Instituto de
Dr. N. G. Payot
estará a su disposición, en consulta privada, para tratamiento del cutis, según las últimas corrientes de la moda, durante los días 22 al 27 de noviembre.
Mayor, 18. Teléfono: 71 26 41. PALENCIA

VENTA DE BAÑOS

Sobre un problema vital para nuestra población

Nos llega una noticia, que más bien la conceptuamos como un lisonjero comentario, puesto que hasta la fecha, oficialmente, nada sabemos ni nada se ha resuelto sobre la célebre, yo diría lamentable sesión de este Ayuntamiento pleno aprobada en fecha 17 de septiembre próximo pasado, relacionada en parte con las normas del planteamiento urbanístico de nuestra población, de la que se dice que próximamente será anulada o al menos modificada en todo aquello que tanto perjudica y tanto daño iba a ocasionar a uno de los dos sectores en que actualmente se halla dividido por las vías ferroviarias, el que tal vez, ese enorme e incomprensible perjuicio acordado, se refiere a la parte Sur, es decir, desde esas vías ferroviarias al límite de Tariego de Cerrato con inclusión del sector de Baños de Cerrato que es el que lleva el nombre del municipio, sector Este, que de los siete mil y pico de habitantes con que hoy contamos, afecta a cerca de cuatro mil.

Tal sesión, a nuestro entender, y así también a esos miles de personas, e incluso a otras de la Zona Norte, consiste en intentar la revalorización de esta última con un notorio perjuicio y desprecio para la otra que hemos mencionado, dándose la circunstancia de una desigualdad de altura en las viviendas que se construyan y de otros detalles que por el momento omitimos.

Para nosotros, las dos zonas son tan respetables como dignas de encomio, puesto que los habitantes de uno y otro sector lo son del mismo municipio y su contacto, trato y simpatía son permanentes, sin que por consiguiente quepa el resucitar ni traer discordias, antagonismos ni quebraderos de cabeza entre unos y otros. Todo, menos eso. Todos iguales en los aspectos vecinal y administrativo. La tranquilidad y la convivencia de una población vale más que todo.

Ese planteamiento acordado, le consideramos totalmente innecesario, ya que no en balde, tenemos en vigor un Plan de Ordenación de la ciudad que fue confeccionado por la Dirección General de Arquitectura, difícil de superar, y si en dicha ordenación, el máximo de alturas queel mismo contiene es el de cinco, eso es, precisamente, lo que debiera de modificarse, con algún otro detalle, como por ejemplo, en una relación de calles fijar las alturas en cada una de ellas con arreglo a las anchuras de las mismas, ya que la evolución de la vida actual exige en la construcción una edificación más alta en determinadas vías públicas que las de antaño, pero eso sí, a base de igualdad de oportunidades en los dos sectores, que es por lo que venimos clamando. Está bien que se aprovechen todos cuantos solares puedan existir en la Zona Norte, pero sin menoscabo de la Zona Sur. ¿Entendido?

Menos expropiaciones, que son cierta mente caras y menos zonas verdes, de que resultan prolijas e innecesarias las señaladas, y que con el tiempo, la Corporación se ocupe de la construcción de un parque municipal en cada uno de los sectores. El de la Zona Sur, bien podría llevarse a cabo en el antiguo campo deportivo, que hoy no sirve para nada, y el de la zona contraria, también creemos que tiene o puede disponer de los terrenos necesarios para tal finalidad.

La edificación por ahora, está totalmente prohibida por orden municipal, estimando que, con la máxima urgencia debe de levantarse esa prohibición y tanto los particulares como los contratistas de obras, deben de comenzar a levantar viviendas confortables en los sitios que proceda, ya que estamos viendo que en el lapso de tiempo de dos años o poco más, que se pasan pronto, se precisan alrededor de 1.500 viviendas, y si cuando llegue el momento de que ese 25% de productores de la nueva fábrica «Fasa Renault» pudieran residir en Venta de Baños, al carecer de casa habitación no podrán hacerlo, con lo cual queremos decir, que nuestra localidad, que a la vuelta de esos dos años bien pudiera contar con sus 15.000 habitantes, en otro caso es probable que hasta pueda disminuir en su censo actual, lo cual supondría una verdadera catástrofe que a todo trance es preciso evitar. A nuestro entender, la altura de edificios en ninguno de los casos debiera exceder de los bajos y cinco pisos, ya que nuestra ciudad no es una de esas populosas como Madrid, Barcelona o similares.

Por mi parte, había dado palabra de que por el momento no volvería a decir nada sobre este enojoso asunto, pero al llegar a este corresponsal ese ciertamente agradable comentario, no hemos podido contenernos y allá va su exteriorización. Que me perdonen esos señores a los que dije que guardaría mi silencio, y a esperar, pues, a ver lo que pasa.

FALCON

DIARIO DE AVISOS

FARMACIAS DE GUARDIA

Domingo, 21: Don José Luis Tejedor (Teniente Velasco, 15) y don Javier Font (Avenida de Asturias, 13).

Lunes, 22. — Don Carlos de Fuentes (Mayor, 86) y don Alfonso Brágimo (Paseo del Otero, 65).

Martes, 23. — Don Fernando Adán (Avenida República Argentina), 11) y don José Luis Valverde (Simón Nieto, 28)

CUPON PRO CIEGOS

En el sorteo celebrado el día 20 de noviembre, ha resultado premiado con 2.500 pesetas el número 897 y con 250 pesetas todos los números terminados en 97.

PRIMER ANIVERSARIO DEL SEÑOR

Don José Luis San Martín Calleja

QUE FALLECIO EN PALENCIA EL DIA 21 DE NOVIEMBRE DE 1975

(Víctima de accidente)

A los 32 años de edad

Después de recibir los Santos Sacramentos

— D. E. P. —

Su esposa María del Pilar Núñez Gutiérrez; hijo José Luis San Martín Núñez; padres Eudosio San Martín y Jesusa Calleja; padres políticos Gonzalo Núñez y María del Pilar Gutiérrez; hermanos Purificación, Eudosio, Mariano, Julio, María del Carmen, Miguel Angel y Javier San Martín Calleja; hermano político José Luis Fernández; sobrinos, tíos, primos y demás familia,

Al recordar tan triste fecha, suplican una oración por su alma

La misa que se celebre en la iglesia parroquial de Santa Marina, el día 22 del actual, a las siete y media de la tarde, será aplicada por el eterno descanso de su alma.

M.C.D.2022

El 6 de febrero, en "La Balastera"

XV Copa de Europa de Cross

Participarán los equipos nacionales campeones de 1976

Cándido Alario, Mariano Haro, su hermano Pepe y Santiago de la Parte, en Arlón (Bélgica), momentos antes de iniciar la prueba en la que conquistarían para España por segunda vez el título de campeones de Europa de cross con el equipo de Educación y Descanso

Al regresar de las tierras belgas de Arlón, donde el equipo de cross de Educación y Descanso de Palencia acababa de proclamarse campeón de Europa, escribimos que la próxima Copa continental tenía muchas posibilidades de celebrarse en nuestra capital. Fuimos testigos de las conversaciones de Gerardo Cisneros con los rectores de la prueba en Bélgica, donde se abordó en profundidad el tema, y así lo anticipábamos. De entonces acá han menudeado las gestiones y contactos y, consecuencia de ellos, lo que comenzó siendo solamente un proyecto pronto tuvo enormes posibilidades de realización. Los cambios en la cumbre del deporte español obligaron a nuevos planteamientos. Hace algunas semanas volvíamos a decir que, efectivamente, Palencia sería escenario de la XV Copa de Europa de Clubs campeones nacionales de Cross. La prueba había sido incluida en el calendario oficial de campo a través, señalándose la fecha del 6 de febrero.

Recientemente Antonio Hermoso Junco, como presidente del Club de Atletismo de Educación y Descanso, con Gerardo Cisneros y Mariano Haro se entrevistaban con el delegado nacional de Educación Física y Deportes, Benito Castejón, a quien expusieron los proyectos, las gestiones llevadas a cabo y hasta las promesas recibidas de su antecesor en el cargo. Castejón, con enorme comprensión y valorando la importancia nacional de esta competición europea, dio luz verde a Educación y Descanso para seguir adelante.

Ha llegado, pues, la etapa intensa de los preparativos. Como punto de partida, se celebró el viernes una reunión de trabajo, presidida por Antonio Hermoso, con asistencia de Cisneros, Mariano Haro, miembros de la Federación Palentina de Atletismo y de la sección de deportes de Educación y Descanso, así como representantes de los medios locales de información.

Fue una primera toma de contacto a nivel de comisión; se habló de presupuestos, fórmulas de financiación y de patrocinio, invitación a los clubs campeones nacionales, trazado del circuito de la prueba (será en las inmediaciones de "La Balastera"), montaje de una secretaría sobre la que recaerá una ingente tarea, premios y trofeos, reglamento de la competición, que será sometido a la asamblea de delegados europeos que con motivo del campeonato en Palencia aquí se celebre, etc., etc., concretándose ya un programa de trabajo para iniciarse inmediatamente, pues son muchas las matizaciones y precisiones, ya que se pretende, de una parte, ofrecer a los palentinos una reunión de cross de auténtica talla mundial y de otra, lograr una organización responsable y eficiente, a la altura de la confianza que en Palencia se ha depositado para el acontecimiento. Se pretende invitar a veintitantos equipos campeones en sus respectivos países, formados con cuatro atletas cada uno, de los que puntuarán únicamente los tres primeros de cada formación.

Por cierto de Irlanda ya han escrito solicitando pormenores de la carrera.

En la misma fecha, y a modo de prólogo, se disputará también el Campeonato Nacional de Cross de Educación y Descanso, tanto masculino, como femenino.

De momento eso ha sido prácticamente todo lo tratado en esta primera reunión de trabajo. Hay dos meses por delante y mucha tarea y muchos preparativos. Seguros estamos que Palencia estará a la altura de las circunstancias. Naturalmente en la XV Copa de Europa de Cross estará presente nuestro equipo de Educación y Descanso, derecho que conquistó por tercera vez consecutiva al proclamarse campeón de España absoluto en 1976.

La Copa de Europa la ganaron los palentinos en las dos últimas convocatorias.

Bar Restaurante
"LAS PIZARRAS"
Carretera Valladolid, kilómetro 4.
Comunica a sus clientes y amigos, que su nueva apertura será el domingo, día 21, invitándoles a degustar sus especialidades.

Fútbol universitario

E. U. de E. G. B. Palencia, 5 San Juan Evangelista, 0

Jueves, 18. — Segunda jornada del campeonato de Fútbol Universitario celebrado en el campo «Fuente la Mora», de Valladolid.

A dicho campeonato se ha presentado nuestra escuela por primera vez no sin pocos esfuerzoc debido a nuestra situación económica y a la falta de subvención, aparte la pérdida de clases por parte de los jugadores.

Entrando en el partido diremos que fue arbitrado por el señor Mariano Belloso, del Colegio vallisoletano, el cual no tuvo ninguna complicación excepto en la anulación de dos goles, uno a cada bando.

La tarde fue agradable y el terreno en malas condiciones con abundante arena

Las alineaciones fueron como siguen:

S. Juan Evangelista (Valladolid): Javi; Pipe, Alfredo, Prudencio; Guti, Richard; Benavente, Germán, Manolo, Arana y Pete. Destacaron Benavente y Guti.

E. U. de E. G. B Palencia: Lomas Treceño, Guerra, Rubén; Luis, Alberto; Requena, Aurelio, Salazar, Espinosa y Caballero. Los cambios fueron: Núñez por Guerra y De Celis por Alberto, ambos en el segundo tiempo. Destacaron Requena, Salazar, Espinosa y Caballero.

El partido fue de constante presión por parte de los palentinos, pues el dominio del centro del campo fue constante y las puntas no cesaban en acosar su área. Fruto del dominio fueron los dos primeros goles: el primero consecuencia de una falta al borde del área sacada por Espinosa, rechazada por el portero y rematada por Requena; el segundo fue un pase largo a este último el cual remata a media altura introduciendo el balón.

Seguidamente hubo un bajón y se sucedieron los pases imprecisos a la par que fallos en la defensa la cual se había mostrado inexpugnable. Ya en el minuto 35 el juego volvió a su cauce normal y los jugadores cumplieron de nuevo las instrucciones de su entrenador y preparador Sotero Fernández Pinilla (Profesor de Educación Física en la E. U.) y que tan buenos resultados había dado a su equipo.

Tenemos que señalar que en el minuto 38 el árbitro anuló un gol que el portero había detenido dentro de la portería, y que Requena había metido al bombear un balón, por creer en una supuesta falta que no existía.

En el minuto 42 Salazar consigue el tercer gol al rechazar el portero un potente tiro de Luis, y sin más finalizó el primer tiempo.

El segundo tiempo comenzó con las mismas características, pero la suerte no nos acompañó, pues hubo buenos tiros a puerta de Salazar Luis y Espinosa que no lograron tantos.

El gol anulado al San Juan Evangelista ocurrió a causa de un córner alto y pasársele la pelota a Lomas a consecuencia de un empujón y rematar de cabeza Arana

A los dos minutos de esta anulación y a consecuencia de un rápido avance por la banda de Treceño, éste combina a Salazar el cual centra y remata de nuevo Requena marcando así su tercer gol de la tarde.

El último gol fue en una bonita jugada a los 39 minutos; rápidamente por el lado izquierdo se centró pasado sobre Salazar el cual empalmó con el pie derecho trando cruzado a media altura.

Hay que destacar la entrega de los equipos y la deportividad con la que se emplearon.

Sólo nos cabe esperar que las cosas continúen igual para nuestro equipo ya que en el primer partido venció de la misma forma al Colegio Mayor Santa Cruz por el tanteo de 8-1 y marchamos en el primer lugar de la tabla empatados con Santo Tomás y Fac. de Económicas, que serán nuestros principales rivales para el primer puesto.

R. M.

SUCAPASA
SUMINISTROS CERAMICOS ASOCIADOS DE PALENCIA, SOCIEDAD ANONIMA
AMPLIACION DE CAPITAL
En Junta General Extraordinaria de Accionistas, celebrada el 16 de octubre pasado, se acordó ampliar el capital en 250.000 pesetas representado por 500 acciones al portador de 500 pesetas cada una.
Se acordó asimismo que en el plazo de un mes a partir de la fecha de este anuncio, puedan los actuales accionistas ejercer su derecho preferente de adquisición de las nuevas acciones en proporción de las que posean de las actualmente en circulación.
Transcurrido ese plazo el consejo podrá disponer libremente de las acciones no suscritas.
La emisión se realiza a la par y habrá que desembolsar el total del nominal en el acto de la suscripción.
El Consejo de Administración

AGUADO LOSADA
SEGUROS Agencia de «Hispania» — INCENDIOS, VIDA, VEHICULOS, ACCIDENTES INDIVIDUALES, TRANSPORTES, ROBO, CRISTALES, PEDRISCO
FINCAS — COMPRA-VENTA DE RUSTICAS Y URBANAS, SOLARES, TRASPASO DE NEGOCIOS, ETCETERA
AVENIDA CALVO SOTELO, 4, bajo.—PALENCIA.—TELEFONO 712351

HOY, en USERA, Atlético Madrileño-Palencia, a las DOCE DEL MEDIODIA

El equipo MORADO encontrará un dificilísimo adversario en el LIDER

Hoy, 21, a las doce del mediodía, se celebrará en Madrid el encuentro Atlético Madrileño-Palencia, correspondiente a la undécima jornada de Liga.

En la tarde del sábado salió el equipo palentino hacia la capital de España. Va con el convencimiento del dificilísimo rival que va a tener ante sí. Y, con arreglo a tal, se procurará darle la mejor réplica.

El filial "colchonero" hoy por hoy se presenta como uno de los más potentes equipos del grupo segundo; si no el mejor. Su puesto de líder, con siete positivos en su haber, así lo demuestra. Hasta el pasado domingo se mantuvo imbatido, habiendo sufrido su primera derrota en «Sadar» ante el también fuerte Osasuna, en dicha jornada anterior. Mantener tal imbatibilidad a lo largo de diez encuentros, y sólo caer por 1-0 ante tan duro contrario, y en la casa de éste, dice más que cualquier palabra la calidad y fuerza del conjunto rojiblanco.

El Palencia, pues, va a tener enfrente al contrario más peliagudo que, hasta ahora, tuvo en la presente competición liguera.

Por otra parte, el equipo morado atraviesa unas «horas bajas». Suele suceder cuando, por cualquier circunstancia, no salen las cosas bien en algún partido. Influye mucho en la moral propia y, naturalmente, en la ajena, que se crece (en lugar de acomplejarse, como también suele suceder en el caso contrario), haciendo que partidos aparentemente fáciles, se pongan cuesta arriba. Algo de esto sucedió en «La Balastera», ante el Tudelano y la Ponferradina, aparte otras circunstancias y hasta «imponderables».

En este encuentro ante el Atlético Madrileño muchas cartas van a ponerse boca arriba. Un líder poderoso, frente a un visitante que parece no lo es tanto. ¿Qué puede salir? La respuesta puede ser fácil para algunos. Pero no se debe perder las esperanzas. Que, a veces, todos los pronunciamientos favorables pueden no resolver tan teóricamente «claras» cuestiones. El Palencia cuenta con hombres de clase, indudablemente, que pueden tratar de tú a otras militantes en el bando madrileño. Y estas individualidades, siempre pueden ser capaces de rendir frutos.

El partido se jugará en Usera, en el campo del Moscardó. El Atlético de Madrid, «padre» de este filial, está reservando su propio campo del «Vicente Calderón" y, más cuando, como en esta ocasión, ha de jugar en él por la tarde. Entonces, el filial, tiene que desplazarse de nuevo al terreno del Moscardó. Esta circunstan supone, creemos, un leve «handicap» para el conjunto colchonero; que, quizá, podría ser aprovechada por los morados. No va a ser ventaja para nadie; pero los atléticos, aunque ya han jugado en Usera, no están tan familiarizados, suponemos, con este campo prestado como con el suyo propio (además, es más pequeño); y, en estas circunstancias, la liza podría andar más equilibrada.

Por otra parte, el Palencia ha tenido suerte en el campo del Moscardó. Allí, precisamente, en la jornada octava, ganaba al conjunto madrileño por 1-2, consiguiendo así la primera y única victoria que han contabilizado «a domicilio».

No suponemos que pueda repetirse la suerte. Del Atlético al Moscardó hay distancias. Y éstas, quizá se patenticen.

Sólo deseamos que el Palencia salga, de alguna manera, de esa atonía que pasa. Pues seguimos confiando en algunos de sus jugadores y, si todo sale bien, podrían ofrecer dificultades al hoy indiscutible líder.

La alineación del Palencia será, más o menos, así: Marcos; Alonso, Panchulo, Gil; De la Cruz (Cobo, sancionado con un partido, no puede jugar); Núñez, Garre; Mota, Marcial, Mateos y Uco.

Como reservas, acompañan al equipo Crespo, Cano, Del Pino, Aparicio y Mayo.

Pues no cabe, por nuestra parte, otra cosa que desearles un buen partido. Y, si puede ser con regreso con algún positivo, mejor que mejor.—F. BUISAN.

PELOTA

Gran éxito en la primera jornada de "III Torneo Comercial Landa"

Podemos afirmar que con un notable éxito han comenzado los diferentes encuentros del «III Trofeo Comercial Landa», que se viene disputando en el Frontón del «Campo de la Juventud».

El pasado domingo se disputó la primera eliminatoria y en ella se presenciaron encuentros de una gran calidad y, sobre todo, tremendamente reñidos ya que la mayoría concluyeron con apretados tanteos. Así pues, con unos buenos partidos y una mañana verdaderamente primaveral, la jornada no pudo ser más atrayente.

El primer partido celebrado fue el que enfrentaba a Humberto y Santana contra Imaz y Palomino. La tónica general fue presenciar muy buenas jugadas por ambas partes. Humberto y Santana marcharon por delante casi todo el encuentro, produciéndose el empate en el tanto 28. A partir de aquí, Imaz y Palomino tuvieron una buena racha y se colocaron con el marcador en 33-30. Cuando ya todos los aficionados esperaban la victoria de estos últimos, Humberto y Santana realizaron cinco tantos consecutivos y se adjudicaron el encuentro por el tanteo de 35-33 a su favor. Realmente podemos decir que fue un encuentro brillante y de gran emoción.

Seguidamente disputaron otro encuentro las parejas formadas por Pamplilega I-Pamplilega II (padre e hijo), frente a Emilio y Abilio. El dominio de estos últimos se manifestó claramente a partir de la mitad del partido y no tuvieron dificultad para vencer por el tanteo de 35-18.

A continuación, se enfrentaron las parejas Moisés-Presa contra el conjunto del Colegio de San Juan de Dios, formado por Martín y González, que tan brillantemente dirige el entusiasta Hermano Paulino Arizmendi. Quizás fue el encuentro de más duración de todos los que se celebraron a lo largo de la mañana. Los jóvenes muchachos de San Juan de Dios encontraron en el zaguero contrario, Moisés todo un alarde de devolver pelotas y entrar al aire con gran soltura. Pese a la buena pegada del zaguero juvenil, éste no pudo con el «coloso» que se encontró en la cancha que en todo momento demostró pegada y fuerza en todas sus acciones. Moisés fue secundado con gran acierto por su delantero Presa (uno de los patrocinadores del Trofeo), que supo aprovechar todas las jugadas que se desarrollaron en la zona delantera. Finalizó el encuentro con el resultado de 35-29 a favor de Moisés-Presa, siendo muy aplaudidos por el público que en esos momentos se encontraba en el Frontón.

Por último, se disputó el encuentro que había de enfrentar a las parejas inscritas en la primera categoría, Villameriel-Cipri, frente a Benito-De Lamo. Podemos decir que no fue uno de los mejores partidos que hayan disputado estas parejas, ya que pudimos observar bastantes fallos en algunas de las jugadas. Sobre todo, De Lamo, no estuvo acertado como en otras ocasiones, quizás debido al fuerte catarro que tenía, y en general todos los jugadores no estuvieron a la altura que otras veces nos hemos acostumbrado a ver. Sin embargo, no podemos negar que el encuentro no fuera reñido, ya que los empates se fueron sucediendo a lo largo del partido, que por fin, hubo de resolverse en el último tanto, ya que ambas parejas empataron a 34 tantos. Resultaron vencedores los jugadores Benito y De Lamo, que en el tanto decisivo tuvieron más suerte que sus contrarios.

A continuación de este encuentro tendría que haberse celebrado otro partido de este «III Trofeo Comercial Landa», que hubo de suspenderse ya que el jugador Poli se hallaba en esos momentos a punto de ser padre de un futuro pelotari. Desde aquí queremos expresarle nuestra enhorabuena por el feliz acontecimiento.

Encuentros para el día 21 de noviembre

Este domingo, 21 de noviembre, se va a disputar la segunda jornada del «III Trofeo Comercial Landa», de acuerdo con el siguiente horario que nos ha facilitado el Comité de Competición de este Trofeo.

A partir de las 9,15 de la mañana:

Molaguero-Mérida contra Isidoro-Ramos.

Apesteguia-Lucio contra López-Llorente.

Ayarza I-Ayarza II contra Mundo-Curieses.

Aramendia-Goyo contra Poli-Zabaleta.

También durante esta jornada se disputará la final de la modalidad de mano por parejas correspondiente al «IV Campeonato Provincial», disputado recientemente y que tuvo que ser aplazada a causa del tiempo.

Recordemos, pues, a todos los aficionados, que el domingo, por la mañana, tienen un espléndido calendario de encuentros en el Frontón del «Campo de la Juventud».

BOXEO

Martín Miranda: «He perdido dinero con Perico Fernández»

Existe una deuda no pagada del combate en THAILANDIA

Madrid, 19 (Alfil).—Martín Miranda, el manager de Perico Fernández, reconoció al referirse al campeón de Europa, en una entrevista que sostuvo con Alfil, que «efectivamente, Perico no ha cobrado los veinte mil dólares que dice, porque Intrabutra no me los ha pagado. Existe un documento en la Federación Española, en el que el manager de Muangsurin reconoce su deuda», fueron sus palabras a Alfil.

Martín Miranda se deshizo en elogios para Intrabutra, al que calificó de caballero, asegurando que gracias a su caballerosidad pudo cobrar Perico su bolsa del combate de Thailandia, ya que el profesor Velázquez, entonces presidente del Consejo Mundial, le dijo al manager de Muangsurin que retuviera la bolsa de Perico, por incumplimiento de contrato por parte del púgil español.

«Perico debía haberse presentado diez días antes del combate y no lo hizo. Por eso Velázquez quería retener la bolsa, pero Intrabutra se opuso a ello y como no tenía todo el dinero, dejó de pagar los veinte mil dólares, firmando un documento de reconocimiento de deuda, que está en poder de la Federación Española de Boxeo», fueron las palabras de Martín Miranda, quien añadió que Intrabutra le dijo, en el mes de julio, cuando Muangsurin vino a enfrentarse con Velázquez, que si el thailandés revalidaba el título, su próxima defensa la haría en Honolulú en el mes de agosto y que entonces le liquidaría esa cantidad, cosa que no pudo hacer porque el thailandés perdió ante el canario Miguel Velázquez.

«He enviado un telex a la embajada de España en Bangkok, para que se lo entreguen a Intrabutra, y que éste reconozca nuevamente su deuda, para que pueda yo tener un documento reciente, para poder defenderme, porque si dice Perico que le debo veinte mil dólares, que me presente un documento de que yo he cobrado esa cantidad», afirmó el aragonés.

Por lo que se refiere a la ruptura con Perico Fernández, Martín Miranda dijo a Alfil: «Yo me debo a la disciplina de la Federación Española y ella será la que obre en consecuencia».

También dijo que tiene contrato con Perico hasta el mes de mayo de 1978 y que hasta entonces espera recibir su porcentaje, «porque aunque se crea o no, yo he perdido dinero con Perico Fernández, ya que después de hacerle campeón de España, Europa y del mundo, cuando perdió este título nadie daba un duro por él, y yo volví a hacerle campeón de Europa», afirmó.

Finalmente, Martín Miranda enumeró parte de lo percibido por Perico Fernández, bajo su dirección: un millón de pesetas en Viaregio, por pelear con Pietro Cernu, casi seiscientas mil, por pelear con el japonés Furuyama; dos millones de pesetas, por defender el título en Barcelona, frente al brasileño Joao Henrique, y cinco millones y medio de pesetas por defender el título en Bangkok, frente a Muangsurin.

EL ITALIANO VALSECCHI CONSERVO EL TITULO EUROPEO DE LOS MEDIOS

Randers (Dinamarca), 19 (Alfil).—El italiano germano Valsecchi conservó su título continental de los pesos medios, al derrotar por K.O. en el séptimo asalto al aspirante danés Poul Knudsen, en combate disputado hoy en esta ciudad.

Unos 4.000 espectadores presenciaron la pelea, que fue de clara superioridad del campeón, quien se impuso a partir del cuarto asalto, ya que en los tres anteriores se limitó a estudiar al aspirante.

Valsecchi, en el séptimo asalto, llegó en varias ocasiones al rostro del danés, que cayó definitivamente a la lona a consecuencia de un gancho de izquierda, doblado con un potente derechazo.

Esta fue la primera ocasión en que Valsecchi expuso su título, conquistado el día 1 de octubre pasado en Milán, al vencer a su compatriota y hasta entonces campeón, Angelo Jacopucci, por puntos.

LA EBU DESPOSEE A KAMACI DEL TITULO EUROPEO DE LOS SUPERLIGEROS

Roma, 19 (Alfil).—La Unión Europea de Boxeo desposeyó esta noche al turco Cemal Kamaci del título de campeón de Europa de los pesos superligeros, según se anunció aquí oficialmente.

Al mismo tiempo, el organismo continental designó aspirantes al título al británico David Green y al francés Jean Battiste Piedvache, quienes se enfrentarán el día 7 de diciembre próximo en Londres.

La desposesión de Kamaci se debe al hecho de rehusar defender la corona ante Green.

Balonmano

Victoria del Calpisa en la Copa de Europa

CALPISA, 14; OPPSAL DE OSLO, 7

Alicante, 19. (Alfil). — El Calpisa venció al Oppsal de Oslo, por 14 goles a 7, en partido de vuelta correspondiente a la segunda eliminatoria de la Copa de Europa de Balonmano.

La primera parte concluyó con ventaja del Calpisa, por 7-4

FUTBOL JUVENIL

Italia ganó el Torneo de Mónaco

La final frente a Alemania, sin goles, se resolvió por penalties

Monte-Carlo, 19 (Alfil).—Italia ganó hoy el torneo europeo junior de fútbol de Mónaco, al vencer en la final a Alemania Federal mediante el lanzamiento de penalties, tras haber finalizado el tiempo reglamentario y la prórroga con empate a cero goles.

Los jugadores italianos convirtieron en goles cuatro disparos, mientras que los germanos sólo batieron en tres ocasiones al meta «azzurri».

Unos cinco mil aficionados presenciaron el triunfo final de los trasalpinos, en un juego desarrollado con tiempo fresco y césped en buenas condiciones.

Pese a haber dominado a sus rivales durante casi todo el encuentro, los italianos se vieron obligados, sin embargo, a jugar la prórroga y a recurrir al lanzamiento de penalties para decidir el vencedor.

Los germanos, que practicaron una táctica defensiva, fueron peligrosos en los contrataques y dispusieron de una magnífica ocasión de gol en el minuto 70, cuando la defensa italiana se hallaba batida.

La iniciativa del juego estuvo casi siempre del lado de Italia. Su trío Ambu-Ugolotti-Chiorri puso en aprietos a los defensas alemanes, que amontonaron hombres delante de su puerta para evitar el gol.

En la segunda parte, la selección alemana casi nunca pasó del centro del campo, pero la excelente labor del guardameta germano Junghaus impidió que los italianos consiguieran fruto de su dominio territorial.

En la prórroga, ambos equipos dispusieron de buenas ocasiones para alzarse con el triunfo. Rabotin, en dos oportunidades, y Spinner, fallaron cuando se hallaban en buena posición de disparar ante la puerta italiana. En los trasalpinos, Pivotto estrelló un balón en el travesaño, cuando la defensa germana estaba batida.

Dirigió el juego el británico Hunting.

SIMAGO
necesita para
su Sucursal en Palencia
JEFES DE DEPARTAMENTO
para la venta al detall
- Puesto adecuado para personas con experiencia en ventas, gestión comercial o encargados de comercios de venta al detall.
- Después de un período de formación, desarrollarán dependiendo directamente del Jefe de Sucursal, las siguientes funciones:
  — Responsabilizarse de la venta, aprovisionamiento y gestión de varias secciones.
  — Supervisar un equipo de trabajo de 20 a 30 personas.
- Se requiere formación a nivel medio y experiencia comercial.

OFRECEMOS:
- Incorporación en empresa segura.
- Sueldo fijo garantizado con interesantes revisiones periódicas.
- Ampliación de conocimientos profesionales.

Los interesados deberán presentarse en nuestra Sucursal, calle Pedro Romero, 2. Preguntando Sr. Bueno.

M.C.D.2022

RUBENS

CON EL PRESTIGIO Y EL «CACHET» COMERCIAL DE

Luis Moreno

Barrio y Mier, 5 - Teléfono 711789

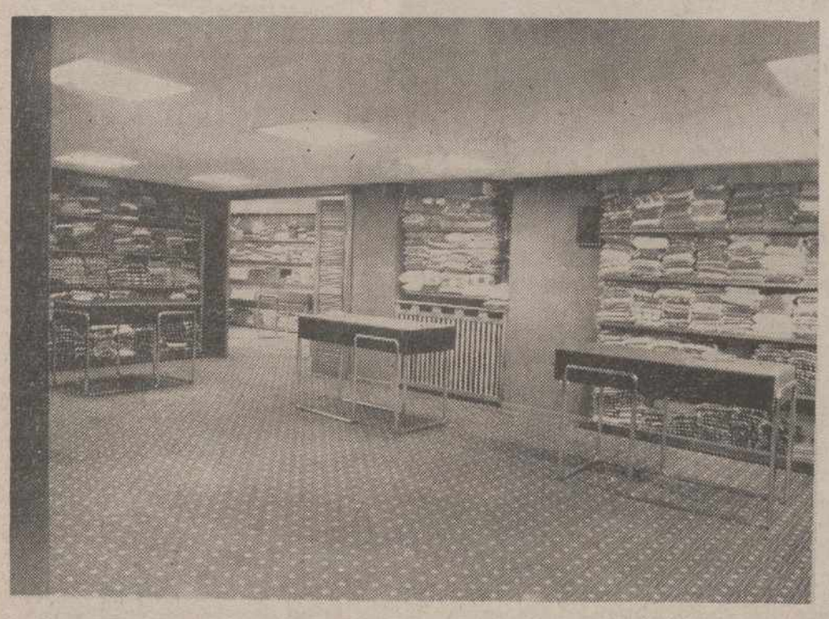

DOS PLANTAS COMERCIALES ESPECIALIZADAS A SU SERVICIO

PRIMERA PLANTA:
Prendas exteriores de punto para señoras, caballeros y niños. Todas las tallas y estilos

SEGUNDA PLANTA:
Confecciones de señora en **TALLAS GRANDES:** *Abrigos, vestidos, corsetería, etc.*

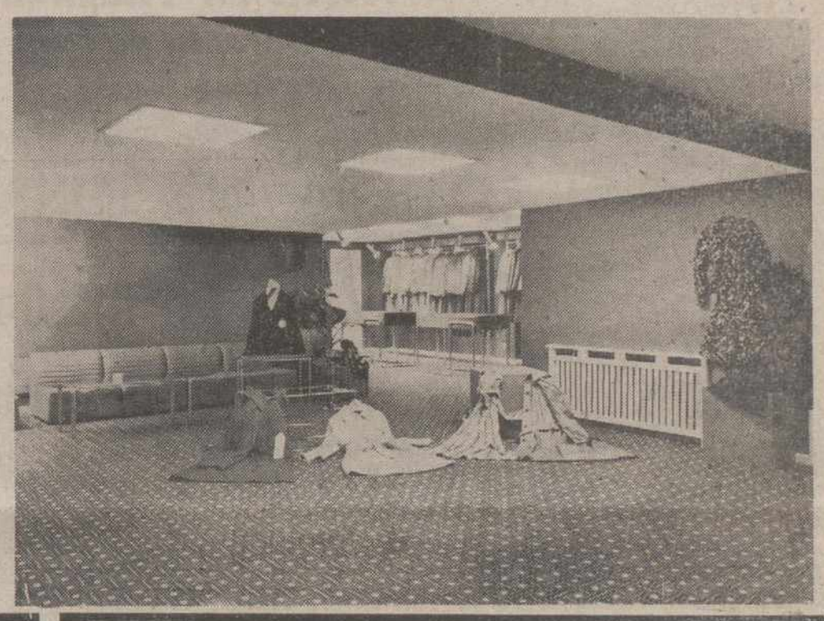

EL COMERCIO EN EL QUE PUEDE ENCONTRAR LA TALLA QUE NECESITE POR GRANDE QUE SEA

HAN COLABORADO EN LAS NUEVAS INSTALACIONES RUBENS

Arquitecto - Director: D. Luis Gutiérrez Gallego
Aparejador: D. Juan - José Palacios
Contratista: Construcciones Matía

Estructuras metálicas: Alfredo Domínguez
Carpintería: GREJE
Electricidad: Del Amo
Tapicerías: Lobato
Acristalamientos: Cristalerías Rodríguez
Moquetas: Sieiras
Calefacción y Fontanería: Julián Martínez Cuadrado
Luminosos: Lumiplas

ELOGIOSOS COMENTARIOS DE LA PRENSA EXTRANJERA

(*Viene de primera página*)

tulares y amplias informaciones en sus portadas los periódicos de mayor difusión en Alemania Federal celebran hoy el proyecto de reforma política aprobado por las Cortes Españolas.

Independientemente de su inclinación política, todos los rotativos coinciden en que "la histórica sesión" supone un triunfo para el Gobierno del presidente Adolfo Suárez y la apertura del camino hacia la democracia en España.

Para el conservador "Frankfurter Allgemeine" "el Gobierno español superó con éxito el hasta ahora más duro obstáculo en la vía hacia la democracia propiciada po rel Rey".

Tras referir que el Gabinete del presidente Suárez se vio obligado a hacer alguna concesión, añade que el próximo referéndum que ratificará la decisión de las Cortes reviste un "carácter estrictamente formal".

El liberal muniqués "Suddeutsche Zeitung", comenta que "tras la abdicación de las Cortes de Franco" Suárez sale fortalecido de la prueba".

Recomienda al "premier" español actuar ahora con más energía contra la extrema derecha. "Podría mejorar sustancialmente el clima político —escribe— si garantiza el pleno uso de los derechos fundamentales y si se enfrenta ahora a la ultraderecha y sus comandos con tanta energía como lo hace con la ultraizquierda".

El "Frankfurter Rundschau", próximo al partido Social Demócrata, señala que "un año después de la muerte de Franco se despejó el camino hacia la democracia", en un titular de cuatro columnas de su primera plana.

En un editorial titulado "Con las propias armas", el mismo rotativo comenta que "El experimento español es completamente nuevo", al dar cuenta de que un sistema personalista y autoritario se autotransforma en una democracia parlamentaria.

Señala a continuación que, mientras en Alemania e Italia la guerra puso fin a las instituciones fascistas y en Portugal un golpe de Estado, en España se está logrando a través de la "reforma sin ruptura".

Se trata, afirma el "Frankfurter Rundschau" de un "procedimiento legal que quita fuerzas a los extremistas de derechas".

Por último, el conservador derechista "Die Welt" estima que "un año después de Franco, los españoles eligen la democracia".

Aludiendo a la acción desplegada por el Gabinete de Madrid el mismo periódico afirma que la votación del jueves es un "Triunfo sobre el "Bunker"; "Una victoria del Gobierno Suárez y también del Rey".

SORPRESA ITALIANA

Roma, 20 (Efe). — Sorpresa ante la «metamorfósis incruenta» de España a un año de la muerte de Franco, es la tónica general de la prensa italiana.

«Se esperaba la hecatombe y nos hemos encontrado con que las leyes franquistas toleran la desaparición del franquismo», explica «Il Giornale».

Por su parte «Il Giorno» resalta los «errores de la oposición española a la que acusa de haber estado en el «limbo» durante todo el año», «aunque, ahora ha entrado en una fase de aceleración y esperanza».

Considera que el mayor error lo cometió el partido comunista, guiado por Santiago Carrillo, que probablemente nunca ha dejado de ser socialista como lo fue en su juventud Por pretender que el pueblo español consiguiese la libertad en man festaciones callejeras».

«Il Tempo» recuerda la frase de Fraga Iribarne: «Necesitamos dos semanas para decidir, dos meses para reparar y dos años para cambiar», como proféticas, a la vez que elogia la labor del Rey Juan Carlos.

Otro elogio al Rey de España aparece comentado en «La Stampa», que doce: «Juan Carlos ha sabido penetrar en el meollo constitucional y ha ganado ya puntos decisivos».

«Franco no reconocería la España que dejó», dice «Corriere de la Sera», que afirma que el Rey y Adolfo Suárez (prodigioso ejemplo de metamorfósis), están desmontando el régimen de Franco piedra a piedra, con paciencia, y agrega que en España ha una democracia de concesiones pero amplia de cauces.

«HA CRUZADO UNA IMPORTANTE FRONTERA»

Londres, 20. (Efe).—«Parte de cualquier dificultad que pueda haber ahora, España ha cruzado una importante frontera política y ello hay que anotarlo e nel crédito del Rey Juan Carlos y su primer ministro Adolfo Suárez», señala el diario conservador «The Daily Telegraph» en un editorial.

Agregó el editorial que la modificación de convertir el sistema electoral en mixto, de representación proporcional y un mínimo de votos «es sensato para evitar la proliferación de partidos».

«La mayor dificultad estriba ahora en convercer a la oposición de izquierda para que no boicotee el referéndum. Si la experiencia de Portugal es válida, se darán cuenta de que el apoyo al comunismo es mínimo y de que España es diferente a la vez que el Rey y sus ministros están acertados hasta ahora», concluye el editorial.

En otro comentario editorial de William Chislett en el diario independiente «The Times» se subraya el «empeño de los extremistas en empeñar los logros políticos».

«ABIERTO EL CAMINO DE LA DEMOCRACIA»

París, 20. (Efe) — Todos los diariosfranceses dedican amplia información al resultado de la votación en las Cortes Españolas y a la reforma preconizada por el presidente del Gobierno Adolfo Suárez.

Comenta «Le Figaro» que los españoles irán a las urnas «para pronunciarse sobre la reforma constitucional aprobada el jueves por la tarde en las Cortes y que abre a España el camino de la democracia parlamentaria.

Afirma seguidamente el matutino conservador parisiense que las reacciones de los medios políticos del país son favorables y con mucha moderación.

Por su parte «Le Quotidien de París» (independiente, de izquierda) señala en un editorial que el joven Rey de España «aplica su programa de reforma con una tenacidad que le honra»

«Los españoles ya están cansados de combatirse entre sí para que los demás vivan hasta el final sus pasiones ideológicas», concluye el editorial.

«Rouge» (órgano de la Liga Comunista Trotskista) titula su información ilustrada con una fotografía del presidente Suárez aplaudiendo a los procuradores en Cortes y señalando que «un año después de la muerte de Franco en España las Cortes votan la reforma que instituye un régimen parlamentario».

RADIO VATICANA

Ciudad del Vaticano, 20. (Efe). — «Desde el 18 de noviembre con la aprobación por las Cortes de la Ley de Reforma Política presentada por el Gobierno de Adolfo Suárez, España se convierte en una democracia liberal y pluralista».

Es el juicio que «Radio Vaticana», en su espacio dominical «Radiocrónica», emite sobre los últimos acontecimientos políticos españoles, bajo el título «España, un año más tarde».

«Aquellos que han acusado de inmovilismo la España post-franquista tienen algo de qué maravillarse», añade el comentario de la emisora pontificial, el cual resalta que «a un año de la desaparición del Caudillo, son las mismas Cortes, con una mayoría aplastante, las que decretan su propio fin y conceder el paso al sufragio popular».

«Y ello —pone de manifiesto «Radio Vaticana»—, sin una atmósfera de apocalipsis, sino, más bien, de lucidez y de honestidad».

«Esta madurez en el cambio —añade—, que es de por él profunda e irresistible, es un buen auspicio para el pueblo español, en el camino difícil de la construcción de una democracia real y vital».

«Radio Vaticana» señala que «el auspicio que el corazón sugiere espontáneamente a cuantos aman la democracia y la libertad es que España no comenta los errores en los que otras democracias, más o menos antiguas, han caído, porque las democracias enfermas no son menos que las dictaduras una amenaza para la libertad de todos».

LA SEMANA BURSATIL

Se consolida la Bolsa

Madrid, 20 (Cifra).—La consolidación de la tendencia compradora, que ya se apuntaba en la sesión del martes, ha sido la nota más destacada de la semana bursátil.

Las razones de la mejora hay que buscarlas en las favorables expectativas del pleno de las Cortes. La aprobación del proyecto fue recogido positivamente en la sesión del viernes.

La pauta en las cuatro sesiones con los ascensos más importantes, la marcaron el grupo parlamentario y las sociedades de inversión.

Los valores de mejor comportamiento fueron el Banco Popular con un aumento del 18,3 por ciento, seguido del de Santander y Pastor, con aumentos del 18 y 15,2 por ciento respectivamente.

Por el contrario, los que peor han evolucionado fueron Ponferrada con menos 6,4 por ciento y «Seat» y Renta Inmobiliaria, con un descenso de 5 y 4,3 por ciento, respectivamente.

El resumen de la contratación ha sido:

—Martes: Suben, 91; bajan, 33; repiten, 47; cotizan, 171; variación índice general, +2,19.

—Miércoles: 78, 37, 36, 171, +0,68.

—Jueves: 65, 38, 56, 159, +0,39.

—Viernes: 91, 20, 60, 171, +1,98.

El índice general de la semana sube en un 6,9 por ciento.

Por sectores destacan los bancos comerciales con un aumento de 13,85; inversión, con 7,73; e idustriales, con 7,71.

Las restantes diferencias arrojaron los aumentos de 1,12 para Eléctricas; 1,95 para alimentación; 5,28 construcción; 0,38 monopolios; 1,95 minero-siderúrgicas; 4,75 químicas, y 1,62 varios.

En cuanto a las bolsas extranjeras durante la semana, las recuperaciones han sido más fuertes que los descensos, destacando las subidas de Londres con 5,9 y Milán 3,9.

Por lo que se re refiere a signos negativos en el extranjero, destacan Tokio con menos 1,7 por ciento y Francfort, con menos 1,5 por ciento. Nueva York por su parte muestra un ascenso del 2 por ciento.

Los índices al jueves 18, con base 100 al 1 de enero de 1976, fueron:

— Francfort, 80.77.
— Londres, 84,38.
— Milán, 76.90.
— París, 76,90.
— Tokio, 106,10.
— Nueva York, 115,11.

KISSINGER informa a CARTER

Sobre la política exterior de EE.UU.

Plains, Georgia, 20. (Efe). — Jimmy Carter, presidente electo de los Estados Unidos, está cambiando impresiones con altos funcionarios y hoy ha tratado el tema de la política exterior del país, con el secretario de Estado Henry Kissinger.

Durante su campaña presidencial, Carter, criticó la forma en que la Administración del presidente Ford lleva la política exterior, afirmando que era llevada en un ambiente de secreto y sobre la base de «un batidor solitario», lo que suponía una crítica indirecta, pero precisa, contra el doctor Kissinger.

El vicepresidente electo, Walter Mondale y el subsecretario de Estado, Lawrence Eugleburger, han asistido a la reunión celebrada hoy en la residencia particular de Carter.

Ayer, Carter y Mondale pasaron seis horas reunidos con George Bush, director de la Agencia Central de Información (C. I. A.), quien les informó sobre las actividades de su Departamento.

El lunes terminarán estas reuniones incluyendo las conversaciones que mantendrá con Ford y con el secretario de Defensa Donald Rumsfeld.

Consagración del obispo electo de Zamora

Toro (Zamora), 20. (Cifra). — El Obispo electo de la ciudad de Zamora, monseñor Eduardo Poveda Rodríguez, llegó ayer tarde a la ciudad de Toro, procedente de Valencia.

cario general de la diócesis, Grego-

El obispo fue recibido por el Vicario Gallego Contra y el previsor de la misma, Vitaliano Alfageme.

Monseñor Poveda Rodríguez espera en la ciudad de Toro al Nuncio quien, después de asistir a la sede Su Santidad, Luigi Dadaglio, lemne ceremonia que tendrá lugar en la Basílica del Valle de los Caídos en memoria del general Franco, emprenderá viaje hacia esta ciudad. Posteriormente ambos viajarán a Zamora.

Para la ceremonia de consagración de mañana domingo, día 21, tienen anunciadas su asistencia y participarán en la concelebración —además del Nuncio—, el obispo de Astorga y administrador apostólico de Zamora, monseñor Briva Miravent; los obispos de Valladolid, Valencia, Salamanca, Segovia, Palencia, Tortosa, Mallorca, Ibiza, Málaga, Huelva, Plasencia, auxiliar de Valencia y obispo electo de Avila.

PERSIANAS

NORPLAS

Fabricación, Instalación
Reparación
Cantigas, 14. Telfno. 723139

Premio internacional "REINA SOFIA"

Para los jóvenes intérpretes de piano, violín y canto

Madrid, 20. (Cifra).—Coincidiendo con la visita a Prado del Rey, de los Reyes de España, al cumplirse el vigésimo aniversario de Televisión Española, la RTVE, a través de Radio Nacional de España, convoca el concurso internacional de interpretación musical «Reina Sofía». Podrán participar en él jóvenes intérpretes de todas las nacionalidades, especializados en piano, violín y canto.

El plazo de inscripción queda abierto hoy, día 20 de noviembre y se cerrará a las doce horas del día 30 de abril próximo.

El concurso internacional de interpretación Reina Sofía se celebrará durante el mes de septiembre de 1977.

Los concursantes serán sometidos a una serie de pruebas, después de presentar los documentos necesarios en el Departamento de Programas Musicales de Radio Nacional de España, en Prado del Rey.

Para cada una de las especialidades de piano, violín y canto se nombrará un jurado compuesto por cinco personalidades musicales reconocidas, dos de ellas extranjeras, la composición de los jurados se hará pública antes de la celebración de las pruebas.

Los premios del concurso internacional de interpretación Reina Sofía estarán dotados con quinientas mil y trescientas mil pesetas para el primero y segundo puesto, respectivamente, en cada una de las tres especialidades, sin embargo, los jurados están facultados para conceder accesits y menciones honoríficas sin dotación económica

✝

EL SEÑOR

Don Marciano Báscones Mena

FALLECIO EN TARRAGONA EL DIA 19 DE NOVIEMBRE DE 1976
A los 67 años de edad
Después de recibir los Santos Sacramentos
— D. E. P. —

Sus apenados hermanos Emilio, Milagros (ausente) y Pilar Báscones Mena; hermanos políticos María García, Eudosio Obispo (ausente), Adrián Doncel y Manuel González; sobrinos, tíos, primos y demás familia,

Suplican una oración por el eterno descanso de su alma.

Funeral: Hoy, día 21, a las cuatro de la tarde en la capilla del Cementerio de Ntra. Sra. de los Angeles.
Conducción: A continuación del funeral.
Misa de familia: Día 22, a las 7'30 de la tarde.
Iglesia parroquial: María Reina Inmaculada.
Casa mortuoria: Depósito del Cementerio de Ntra. Sra. de los Angeles.
Casa doliente: C/. Diagonal, 8.
EL DUELO SE DESPIDE DEFINITIVAMENTE EN LA IGLESIA
Santa Lucía, S. A. Funeraria San Miguel
C/. Panaderas, 8. PALENCIA

M.C.D.2022

Moderar o aplazar la prevista subida del petróleo

Gestión de la Arabia Saudí y Emiratos Arabes ante los demás países de la OPEP

Wáshington, 20. (Efe). — Arabia Saudita prometió ayer utilizar el peso de su influencia como primer productor muncial de petróleo para moderar el previsto alza de precio de los crudos.

En una entrevista con la revista norteamericana "Business Keek", que aparece en su último número, el ministro saudí de Petróleo, Jeque Yamani, dice que su país no quiere provocar una recesión e n la economía occidental con un aumento del precio del petróleo exagerado.

"Necesitamos una fuerte economía en Occidente para lograr nuestros objetivos de desarrollo industrial en Arabia Saudita", opina Yamani al decir que no es partidario de un debilitamiento de los "actuales sistemas políticos, especialmente en ciertas partes de Europa, que incrementarían la tasa de desempleo y causarían un diferente tipo de sistema".

El ministro saudita prometió que su país no aceptará una subida que sea superior al 10 por 100.

"Si creemos que ese 10 por 100 tendría un pernicioso efecto en la recuperación mundial, entonces nos opondríamos a un alza del 10 por 100", dijo Yamani a la publicación norteamericana.

Yamani dijo que su país reconocerá sin embargo como legal el aumento habido ya en el precio internacional de los crudos debido al aumento de la demanda y que representa de un tres a un seis por ciento, aumentos que han beneficiado a países como Argelia e Irak.

"Arabia Saudita usará todo el poder que tiene dentro de los países de la OPEP para lograr una decisión (sobre el alza de precio) justa y razonable", dice Yamani en la entrevista a Business Week".

La publicación, que estima puede producirse un aplazamiento en la reunión de países productores, prevista para el 15 de diciembre, calcula que los países miembros de la OPEP aprobarán un alza de precios de los crudos de un 7 a un 8 por 100.

Yamani culpó a los aumentos de las existencias de petróleo acumuladas por las grandes compañías durante los últimos meses, en espera de un aumento oficial del precio del petróleo, como una de las causas que han motivado una cierta escasez de petróleo y un aumento de los precios ante la presión de la demanda.

El ministro saudita predijo que la demanda de petróleo continuará siendo fuerte hasta finales de este siglo y ello mantendrá unidos a los países de la OPEP.

OTEIBA: APLAZAR LA SUBIDA DEL PETROLEO

Kuwait, 20.(E fe). — El ministro del Petróleo de los Emiratos Arabes Unidos, Maneh Saeed al Oteiba, instó a los países miembros de la Organización de los Países Exportadores de Petróleo (OPEP), que aplacen cualquier decisión relativa al aumento de los precios del petróleo hasta que el presidente electo, Jimmy Carter, tome posesión de su puesto y haya tenido tiempo de estudiar a fondo el tema de la energía y del petróleo.

Oteiba hizo hincapié en el hecho de que solamente los países miembros de la OPEP, deben decidir el precio del petróleo y que no permitiría que le "fueran dictadas por otros" y añadió, "pero no debemos de comportarnos en una forma que fuerce a otros países a que nos censuren".

HERNIADOS

Contenga su hernia con comodidad, seguridad e higiene (por ser lavable) con el nuevo aparato HERNIGAY. Sin hierros, ni flejes, ni correajes de cuero ni bultos, sin enganches ni hebillas, que se adapta a cada hernia y cada anatomía por fabricarse a medida y bajo molde para ambos sexos. Bajo prescripción facultativa. HERNIGAY (Marca Registrada).

Autorizado por la DIRECCION GENERAL DE SANIDAD. Patente 171.982. Pelayo, 60, principal, BARCELONA-1. Consulte a su médico.

VISITA EN PALENCIA

La Casa HERNIGAY, atenderá a los herniados el martes, día 23 de noviembre, en el Hotel «Monclús», calle Menéndez Pelayo, núm. 3, de PALENCIA.

VISITAS: De 10 a 2.

LOTERIA NACIONAL

El 26259, premiado con seis millones de pesetas

Madrid, 20. (Cifra).—Relación de números, premios y poblaciones agraciadas en el sorteo de la Lotería Nacional, celebrado hoy en Madrid.

Premio de seis millones de pesetas, al número 26.259, que ha correspondido a Sevilla, Molina de Segura, Madrid, Santa Cruz de Tenerife, Torrijos, Zaragoza, Badajoz, Barcelona, Belmez y Avilés.

Aproximaciones de doscientas mil pesetas cada una, a los números 26.258 y 26.260, anterior y posterior, respectivamente.

Centenas de diez mil pesetas, a los números comprendidos entre el 26.201 al 26.300, excepto el 26.259, primer premio.

Premio de diez mil pesetas, a los números terminados en 59.

Reintegros de mil pesetas, a los números terminados en 9.

Premio de tres millones de pesetas, al número 73.280, que ha correspondido íntegro a Tacoronte.

Aproximaciones de setenta y cinco mil pesetas cada una, a los números 73.279 y 73.281, anterior y posterior, respectivamente.

Centenas de diez mil pesetas, a los números comprendidos entre el 73.201 al 73.300, excepto el 73.280, segundo premio.

Premio de un millón de pesetas, al número 26.128, que ha correspondido a Estepa, Murcia, Madrid, Salamanca, Tortosa, Zamora, Villena, Barcelona, Puertollano, Sevilla y Alcorcon.

Aproximaciones de cuarenta y cinco mil quinientas pesetas cada una a los números 26.127 y 26.129, anterior y posterior, respectivamente.

Centenas de diez mil pesetas, a los números comprendidos entre el 26.101 al 26.200, excepto el 26.128, tercer premio.

Premio de cien mil pesetas, a los números terminados en: 3.837 y 4.236

Premio de diez mil pesetas, a los números terminados en:
113 118 123 159 177 230 235 272 285 356 376 388 548 630 675 678 679 720 777 779 780 831 903 908 919 923 932 934 951 988 994

"Un hombre es lo que ha sido"

Utrera Molina justifica su voto negativo

Málaga, 20. (Cifra). — "He votado no porque creo que es más importante la condición de trabajador que la de ser miembro de un partido político", dice el ex-ministro José Utrera Molina, en una encuesta que hoy publica el diario "Sol de España" y en la que los procuradores malagueños en Cortes justifican su voto a la Ley de Reforma.

"He votado no —dice Utrera— porque como muy bien dijo el ministro de Justicia cuando defendió la Ley que se sometió en las Cortes recogiendo una frase de Ortega, "un hombre es lo que ha sido". Yo estimo que me debo a una biografía que entendió siempre la fidelidad a la esencia de una doctrina como una insoslayable exigencia inscrita en un código de honor".

Seguidamente el ex-ministro se refiere a como la participación es compatible con un sufragio inorgánico paralelo a la representación familiar, municipal y sindical. Dice también que el proyecto "debió debatirse con mayor serenidad y sosiego y no bajo la presión intolerable de una urgencia que hacía imposible una reflexión a fondo".

Dice también que ha votado no porque no le parece adecuado el sistema electoral que se establece y porque "estimaba que los trabajadores deberían tener acceso a las Cámaras y no precisamente de manera exclusiva a través de los partidos políticos, porque para mí es, lo declaro más importante la condición de trabajador que la de ser miembro de un partido político".

Añade que su voto contrario no supone que se oponga a la reforma ni impedir los cambios que el país necesita.

Insiste en que la democracia y la libertad se pueden entender de distintas maneras y no de una forma uniforme.

Puntualiza que no se inscribe en la norma de los fanáticos de los intransigentes ni de los inmovilistas, y desea finalmente que la forma aprobada tenga el mayor éxito.

Por su parte, el procurador Rodrigo Vivar Téllez, dice que "la revisión constitucional debería haberse llevado a cabo con unas nuevas Cortes".

El alcalde de Málaga Cayetano Utrera Ravassa, manifiesta: "La reforma no representa la ruptura con el pasado ni mucho menos su negación".

Y la consejero nacional por Málaga Teresa Loring declara: "Mi abstención ha querido decir sí a la reforma pero no a la ley como viene

La torre de Pisa "a consulta médica"

Pisa, 20. (Efe). — Los «doctores» encargados de cuidar por la salud de la inclinada Torre de Pisa no se ponen de acuerdo sobre la terapia a que debe ser sometida y todos los planes de manutención presentados en la subasta internacional han sido rechazados.

Por lo tanto la achacosa Torre, que continúa desafiando a la gravedad, deberá aguardar aún un año más antes de que los responsables de la Comisión Interministerial decidan que trabajos deben hacerse.

Todo parece indicar que el tratamiento se centrará en un fortalecimiento del terreno donde se levanta la Torre de Pisa, que cuenta ya con 776 años de vida para, después, reforzar los cimientos y reparar los desperfectos causados por el tiempo y sobre todo por los turistas.

Ministro colombiano en MADRID

Madrid, 20. (Cifra). — A última hora de la mañana llegó a Madrid procedente de Bogotá, el ministro colombiano sin cartera y presidente del «IFI» (Instituto de Fomento Industrial) Jorge Méndez Munevar.

El señor Méndez Munevar pasara varios días en Madrid en visita oficial.

En el aeropuerto de Barajas fue recibido por el embajador de su país y el señor Fernández Cuesta (don Nemesio), en representación del Ministerio de Comercio.

GRUPOS POLITICOS

(Viene de primera página)

por la aprobación de la Ley de Reforma Política.

El telegrama añade que el clima de paciencia y perseverancia con que Suárez ha llevado la negociación trae a la memoria las grandes tradiciones parlamentarias españolas, y es un buen anticipo de que el pacto histórico llevará a una España en libertad.

Por otra parte, la agrupación empresarial independiente ha manifestado también al presidente su «profunda satisfacción» por la aprobación del proyecto de ley de reforma, el cual —dicen— abre cauces de participación en el futuro democrático de España.

DECLARACIONES DE RUIZ GIMENEZ: LA REFORMA, UN PASO IMPORTANTE

Sevilla, 20. (Cifra). — «Considero que la reforma política aprobada ayer por las Cortes, ha sido un paso importante», ha dicho el presidente de «Izquierda Democrática», Joaquín Ruiz Giménez, en el transcurso de una rueda de Prensa celebrada ayer tarde en Sevilla con los representantes de los medios locales de información, como acto previo al mitin político desarrollado horas después en el Teatro "Lope de Vega".

«Hubiera preferido, y lo digo a título personal y en nombre de «Izquierda Democrática» —añadió—, que la Jefatura del Estado y el Gobierno hubieran ido por otro camino, y que se hubiera programado un referéndum directo, es decir pedir sí o no al pueblo para unas Cortes constituyentes, y éstas promulgar las leyes constitucionales».

«Pero es importante lo conseguido —agregó—. Se ha hecho así y así hay que aceptarlo, aunque lo aprobado esté lleno de puntos enigmáticos, por lo que ahora es de esperar un un amplio y sincero diálogo del Gobierno con la oposición».

Sobre tales puntos enigmáticos aclaró el señor Ruiz Giménez que se refería «a los dispositivos correctores invocados en la reforma sobre el contenido de la Ley Electoral; habrá que estar muy atentos a ellos para que no se introduzca por la ventana el sistema mayoritario que ahora se ha rechazado».

Al referirse de nuevo a la reforma política aprobada por las Cortes y a la figura del presidente Suárez, el señor Ruiz Giménez afirmó: «El esfuerzo del presidente Suárez merece ser destacado. Primero de todo, porque logró que se aprobara, con el refrendo del Rey, una amnistía política que si no fue total se puede decir que casi todos los delincuentes por delitos políticos se beneficiaron de ella, con la limitación lamentable de una más amplia amnistía también, para los acusados de delitos por terrorismo».

«El presidente Suárez —dijo Ruiz Giménez— ha llevado con gesto sereno el decisivo paso de la reforma en las Cortes».

Añadió, al ser preguntado por las conversaciones Gobierno-oposición, que «hubo un arranque prometedor infelizmente interrumpido hacia finales de julio o agosto. Entonces el presidente tuvo contactos con algunas personas responsables de ciertos sectores de la oposición. Yo le planteé la necesidad de conversaciones para una posible negociación, pero aquello no ocurrió, y fue una pena. Yo creo que el presidente Suárez no quiso negociar con la oposición democrática porque necesitaba lidiar primero el toro de la reforma y después continuar la faena. La primera parte ha terminado con aplausos. Veremos ahora las otras. Ha demostrado que tiene cualidades para la lidia, y también para la dirección escénica, cambiando los términos al argot cinematográfico o teatral, para manejar actores y planos».

Al serle preguntado su opinión sobre las futuras elecciones, contestó que las fuerzas de la oposición, concretadas en una gran coalición de izquierda democrática con todos los partidos socialistas, podrían conseguir una mayoría en la Cámara de Representantes.

Dijo también que el acto de hoy en Sevilla era prácticamente el primero preelectoral. «He querido que fuera en Sevilla, ciudad de la que guardo magníficos recuerdos, pues aquí, en mis años de catedrático del 43 al 46, en horas de diálogo con el profesor Manuel Jiménez Fernández, asimilé un talante para toda mi vida».

Incidentes en la presentación del "PREMIO PLANETA"

MADRID.—Dos de los asistentes al acto de presentación del Premio Planeta en el Hotel Palace de Madrid, aparecen rodando por los suelos tras una discusión sobre un comentario efectuado por don Angel María de Lera.—(Foto EUROPA PRESS)

COMUNICADO DE COORDINACION DEMOCRATICA DE MADRID-REGION

Madrid, 20. (Cifra). — «Coordinación Democrática Madrid - Región», ha hecho público un comunicado en el que, de acuerdo con la decisión de la plataforma de organizaciones democráticas, considera que no debe realizarse el referéndum, si no se dan unas condiciones previas.

Por su parte, el Partido Popular Democrático e Izquierda Democrática, esta última en consonancia con lo formulado en su momento por la Comisión Ejecutiva de Coordinación Democrática, han formulado su desacuerdo con esta postura.

CONVOCATORIA DE LA ASAMBLEA NACIONAL U.D.E.

Madrid, 20. (Cifra). — El Pleno de la Comisión Gestora de Unión Democrática Española (U.D.E.), acordó, entre otras cosas, la convocatoria de su primera Asamblea Nacional después de su reconocimiento como partido político, al objeto de constituir los órganos rectores previstos en los vigentes estatutos.

Con este motivo se acordó enviar las instrucciones necesarias para la celebración de las Asambleas Provinciales en las que se han de designar los compromisarios que han de asistir a la Asamblea Nacional.

Asimismo, la Comisión Gestora de U.D.E., quedó informada de las conversaciones mantenidas con grupos políticos afines y de los trabajos realizados por el Comité Ideológico acordándose la inmediata convocatoria del Comité Agrícola.

«LLIGA DE CATALUNYA» NEGOCIARA CON EL GOBIERNO

Barcelona, 20. (Cifra). — El Comité Político de la «Lliga de Catalunya» en su última sesión ha acordado suscribir los puntos elaborados en Madrid por Alianza Liberal, Federación Social-Demócrata, Partido Demócrata Popular y el equipo español de la Democracia Cristiana.

La «Lliga» ha decidido incorporarse a todas aquellas sesiones de trabajo que conduzcan a negociaciones con el Gobierno acerca de las condiciones en que podrían celebrarse las próximas elecciones con plenas garantías de libertad.

En un comunicado facilitado ayer tarde se indica que «la Lliga de Catalunya» tiene la firme convicción de que únicamente de este modo las fuerzas democráticas catalanas y del resto del Estado español podrán participar en el proceso de reforma política.

Los Reyes presiden el funeral por Franco

(Viene de primera página)

Generalísimo. A la izquierda ocupó un lugar el cardenal arzobispo de Madrid, monseñor Enrique y Tarancón.

En la parte anterior del altar mayor, a la izquierda de la tumba de José Antonio, se situaron sus familiares; a la derecha, los miembros de la mesa de las Cortes, mesa del Consejo Nacional y Palmas de Plata de la Falange, a la izquierda del altar, los miembros del Gobierno acompañados de sus esposas y a la derecha, consejeros del Reino, comisiones permanentes de las Cortes y del Consejo Nacional y representaciones del Ayuntamiento y Diputación de Madrid.

En la nave lateral izquierda, en lugares destacados, se encontraban el expresidente del Gobierno, Carlos Arias Navarro, exvicepresidentes de Gobiernos de Franco y de la Monarquía y familiares del almirante Carrero y de José Calvo Sotelo. Detrás, representaciones del Tribunal Supremo de Justicia, del Consejo de Estado, del Tribunal de Cuentas del Reino, del Consejo de Economía Nacional y del Consejo Supremo de Justicia Militar. Junto a ellos, integrantes de las antiguas Casas Militar y Civil del Caudillo, antigua Casa del Príncipe de España y Cuarto Militar de S. M. Enfrente, en la otra nave lateral, los procuradores en Cortes y los consejeros nacionales.

En la nave central, en las primeras filas, se hallaban el nuncio de S. S., el presidente del Tribunal de Cuentas del Reino, presidente del Consejo de Economía Nacional y presidente del Consejo Supremo de Justicia Militar, exministros de los Gobiernos de Franco y de la Monarquía, Grandes de España y fiscal del Tribunal Supremo. A continuación, subsecretarios, directores generales y delegados de los distintos Departamentos Ministeriales y otras altas autoridades del Estado, así como embajadores de España, almirantes de la Armada, teniente generales y generales de los Ejércitos de Tierra y Aire.

El funeral oficiado por el abad de la comunidad benedictina don Luis María de Lojendio, en unión del maestro de ceremonias, padre Garrido y catorce concelebrantes de la comunidad benedictina.

Finalizado el funeral, el abad despidió a Sus Majestades que invitaron a acompañarles hasta la salida del templo a la viuda de Franco, señora de Meiras.

En el atrio de la Basílica, los Reyes de España se despidieron de los presidentes del Gobierno, del Consejo del Reino y de las Cortes y del Tribunal Supremo, así como de la viuda de Franco y los nietos del que fue Jefe del Estado.

Tras escuchar el himno nacional desde un podium, Sus Majestades se dirigieron a donde se hallaba estacionado el automóvil en el que emprendieron viaje de regreso hasta su residencia del Palacio de la Zarzuela, a las 13'40

HOY, se reúne la Permanente del Episcopado

Madrid, 20. (Cifra).—Mañana se reúne en Madrid la Comisión Permanente del Episcopado con objeto principal de preparar todo el temario de la Asamblea Plenaria que la Conferencia Episcopal Española celebra la semana próxima.

La reunión de la Permanente estaba señalada en un principio para hoy, pero se retrasó su celebración una fecha con objeto de que los obispos aprovecharán esta jornada para ultimar la preparación de algunos temas del Pleno. Con este motivo se han reunido hoy diversas comisiones de trabajo.

La reunión de la Permanente se tendrá en la residencia de operarias parroquiales, y, según manifestó el secretario del Episcopado, monseñor Elías Yanes, al final de esta reunión no se facilitará ninguna información ni comunicado, dado que su trabajo se orientará hacia el pleno que comienza el día siguiente.

Manifestación en la Plaza de Oriente

(Viene de primera página)

plaza dejaban oír música sacra. Los presentes gritaban «Franco, España no te olvida» y «España unida jamás será vencida», y otros.

Muchas de las personas que se dirigían a la plaza vestían camisa azul y corbata negra. En el balcón principal del Teatro Real que mira a la Plaza de Oriente ondeaba una bandera nacional a media asta.

Varios cientos de asistentes se agruparon ante el balcón e increparon a los periodistas españoles y extranjeros que cumplían su misión informativa.

Algunos manifestantes, al observar la presencia de los periodistas, les insultaron y exigieron que bajaran a la plaza a «recibir su merecido». Fueron proferidos gestos y palabras soeces y gritos de "marxistas", "rojos", «perros asesinos», y «a Rusia».

En el balcón se encontraba junto a los periodistas el vicepresidente de la Federación de Combatientes, Luis Valero Bermejo, quien intentó acallar los gritos e insultos de los manifestantes que proferían las voces, sin poder conseguirlo, por lo que rogó a los informadores que se apartaran momentáneamente del balcón, cosa que hicieron durante unos minutos.

Según las primeras estimaciones de los redactores de «Cifra» no menos de 60 000 personas se concentraron en la Plaza de Oriente.

El servicio correspondiente del Ayuntamiento de Madrid ha informado que la Plaza de Oriente, incluso con aceras, monumentos y jardines, tiene un área total de 23.000 metros cuadrados. Con la plaza abarrotada y la gente apiñada, es decir, con un cálculo de cuatro personas por metro cuadrado, la Plaza de Oriente tiene una capacidad máxima para albergar a unas cien mil personas.

A la una y cuarto de la tarde, cincuenta y un autobuses habían llegado a Madrid y permanecían estacionados en los lugares reservados por la policía municipal, según informaron a «Cifra» en la central de los servicios municipales.

La policía municipal tenía prevista la llegada de unos 1.500 autobuses, según les habían informado los organizadores, por lo que habían previsto zonas especiales de aparcamiento en distintos sectores de la capital.

En la Casa de Campo de Madrid había preparados aparcamientos para un total de 586 autobuses; 350 en la zona del estadio Vicente Calderón; 240 en la Virgen del Puerto y 80 en el Paseo de Camoens.

La distribución de los autocares estaba pensada según la procedencia de los mismos, situándolos en los accesos más cercanos

La policía municipal declaró a «Cifra» que aunque no han llegado todos los autocares previstos, cabe la posibilidad de que se hayan quedado aparcados fuera del casco urbano.

A las dos, cuando terminó el acto los reunidos comenzaron a disgregarse ordenadamente, con vítores a Franco, a España, a Pinochet y a la Policía Armada.

Presentación de las "Casi Memorias" de RIDRUEJO

Hablaron Tierno, Torrente Ballester y Laín Entralgo

Madrid, 20. (Cifra). — El libro titulado «Casi Memorias», de Dionisio Ridruejo, ha sido presentado ayer tarde en un acto celebrado en «Mayte Comodoro», al que han asistido más de doscientas personas y en el que han hablado los señores Torrente Ballester, Tierno Galván y Laín Entralgo.

El primero habló de «Dionisio, el escritor» y destacó la doble vocación de Dionisio Ridruejo por la política y por las letras, a la que sirvió con realismo y autenticidad. Del libro dijo que es ejemplar por su autenticidad, falta de acritud, ejemplaridad moral y rigor histórico

El profesor Tierno Galván se refirió a Dionisio como político y dijo que la ironía que mantenía respecto a la política proceda del drama que vivió motivado por la dialéctica atracción-repulsión respecto al poder.

Explicó su entusiasmo juvenil por lograr el poder para mejorar a su país y su posterior rechazo de aquel, entonces lo abandono, pero volvió luego a luchar con el poder establecido para saldar cuentas consigo mismo y para sustituirlo, y así se hizo demócrata

Señaló el señor Tierno que Ridruejo no era un político nato porque no respondía a las coordinadas maquiavélicas por las que se define el político esencial. Terminó diciendo que tenía un gran valor y que ha ayudado en la lucha por la democracia y que merece agradecimiento y respeto, pues fue ejemplo de honradez y dignidad.

Laín Entralgo habló del Dionisio hombre y glosó extensamente su deseo de «morir con la conciencia a punto». Dijo que era un hombre cabalísimo y que sus «Casi Memorias» son un «alma-libro».

ETA AMENAZA

Continúa reclamando su "impuesto revolucionario"

Bilbao, 20. (Cifra). — En la Jefatura Superior de Policía, de Bilbao, ha sido presentada una denuncia por parte de un industrial vizcaíno, que ha sido amenazado por «ETA».

Se cree que nuevamente «ETA» ha iniciado una campaña para recaudar fondos, para lo cual amenaza a industriales, que si no pagan la cantidad exigida —«impuesto revolucionario», lo llaman los etarras—, podrían sufrir un secuestro o, incluso, la muerte.

EXPECTACION ANTE UN JUICIO CONTRA UN COMANDO ANTI-«ETA»

Bayona (Francia), 20. (Efe).—En el Palacio de Justicia de esta localidad francesa, ha sido vista la causa seguida contra un comando denominado «anti-ETA», que era esperada con impaciencia en el sector de los políticos españoles refugiados en el suroeste de Francia.

Asistidos de sus correspondientes abogados, han comparecido a la vista, Roberto Nani, nacido en Milan (Italia), de 44 años de edad; José Fernández, natural de Barcelona, de 26 años, y Annick Billard, de 24 años de edad, originaria de Saint Gaudens (Francia).

Según se expuso, el propósito de los tres inculpados era atentar contra los miembros de la organización «ETA», así como que el 17 de mayo último la Policía francesa descubrió, en uno de sus automóviles, todo un verdadero arsenal de armas.

El comando en cuestión ha permanecido alrededor de seis meses en el país vascofrancés y durante dicho período sufrieron atentados Domingo Iturbe Abasolo y un hermano suyo ,así como Tomás Pérez Revilla.

El próximo día 25, se dictará sentencia, que es esperada con gran expectación.

M.C.D.2022

CARTELERA DE ESPECTACULOS

TEATRO PRINCIPAL

Sesiones: 5-7,45 y 10,45 noche
Extraordinario estreno

Mayores 1

CINE REY D. SANCHO

Sesiones: 5-7,45 y 10,45 noche
El filme más explosivo del año

Mayores 14 años

CINE ORTEGA

5, 7'45 y 10'45. Mayores 18 públicos
«LA CONQUISTA DEL OESTE»
en TODD-AO 70 mm.
¡El western más colosal en la historia del cine!

CINE AVENIDA

5-745 y 10,45. Mayores 18 años
Brian Rix y Leslie Phillips, en:
«POLITICOS AL DESNUDO»
¡Una atrevida y regocijante comedia!

CINE PROYECCIONES

Desde las 3,45 — 18 años
«SIMPATICO SINVERGÜENZA»
y
«LA REBELION DE LA SABINAS»

CINE CASTILLA

Domingo
Desde las 3,30. Todos públicos
«LA REBELION DE LA SABINAS»
y
«U R S U S»

CALIFICACION MORAL

«La conquista del Oeste» (2), «Políticos al desnudo» (S. C.), «Simpático sinvergüenza» (3R), «La rebelión de las sabinas» (3), «Ursus» (2), «David Coperfield» (2), «La muerte llega arrastrándose» (3).

CINE LUISES

Domingo 21
«DAVID COPERFIELD»
en color
Para todos los públicos
Sesiones: 3,15, 5,30 y 8

CINE SAN PABLO

«LA MUERTE LLEGA ARRASTRANDOSE»
Color
Sesiones: 3,30, 5,30 y 8
Tolerada

CINE CLUB "CALLE MAYOR"

Lunes 22
Un film de Mai Zetterling
«N A T T L E K»
Versión original sueca
Subtítulos en español
Sesión: 7,45

VIDA RELIGIOSA

LEGION DE MARIA.—El próximo lunes, día 22, tendrá su retiro espiritual la Legión de María. Se convoca a todos los socios y auxiliares, a la vez que se invita a cuantos sientan amor y devoción a la Virgen.

Tendrá lugar en las Nazarenas, dando comienzo a las ocho en punto de la tarde. Primeramente se rezarán las vísperas, después la meditación y a continuación la celebración de la Eucaristía. Dirigirá el retiro, don Germán García Ferreras, consiliario diocesano de la Legión de María.

Dietario

DOMINGO, 21 NOVIEMBRE 1976

Ultimo del año
N. S. Jesucristo Rey del Universo

SANTORAL. — La Presentación de Nuestra Señora. — Santos: Gelasio I, papa; Mauro, obispo; Columbano, abad; Alberto, obispo; Honorio, Demetrio, Eutiquio, Esteban, Celso, Clemente, Heliodoro, mártires; Rufino, confesor.

(Misa: De Cristo Rey).

REFRAN: Si quieres coger mucho grano, ara muy hondo y siembra muy ralo.

EFEMERIDES. — 1694: Nace Voltaire. — 1851: Nace el cardenal Mercier. — 1874: Muere el pintor Fortuny. — 1916: Muere el emperador Francisco José. — 1918: Petain obtiene el bastón de mariscal. — 1919: Muere Eduardo Marquina.

LETRAS DE LUTO

Se cumple el primer aniversario del fallecimiento de don José Luis San Martín Calleja, ocurrido en accidente, en Palencia, el 21 de noviembre de 1975, a los 32 años de edad.

Perdura el recuerdo del finado en la memoria de los que le conocieron y supieron de su trato afable y abierto, laboriosidad y competencia profesional y caballerosa conducta, que le granjearon generales aprecios.

En esta triste fecha, renovamos nuestro pésame a su apenada esposa doña María del Pilar Núñez Gutiérrez; hijo José Luis San Martín Núñez; padres don Eudosio San Martín y doña Jesusa Calleja; padres políticos; hermanos Purificación, Eudosio, Mariano, Julio, María del Carmen, Miguel Angel y Javier San Martín Calleja; hermano político sobrinos, tíos, primos y demás familia.

Confortado con los Santos Sacramentos, ha entregado su alma a Dios, en Tarragona, don Marciano Báscones Mena, a los 67 años de edad.

Destacó el finado por su natural sencillo y afable, trabajador, conducta y hombría de bien, que le hicieron merecer el afecto de cuantos le conocieron.

Expresamos nuestro pésame a sus apenados hermanos Emilio, Milagros y Pilar Báscones Mena; hermanos políticos, sobrinos, tíos, primos y demás familia.

Se necesitan señoritas

de 15 a 17 años, para establecimiento de próxima apertura. Presentarse GESTORIA GARCIA CUENA. Palencia

¡¡UN GRAN FESTIVAL PARA SUS HIJOS!!

Todos los domingos matinal 12 MAÑANA

CINE REY DON SANCHO

HOY
DOMINGO
Estreno

(Tolerada menores)

Delegación provincial de EDUCACION Y CIENCIA
El martes, día 23, no hay vacación en los Centros de E. G. B.

Ante la insistencia de consultas formuladas por padres de familia a esta Delegación Provincial de Educación y Ciencia, sobre si el próximo martes, día 23 de noviembre, es jornada de vacación en los sentros escolares de E. G. B., hemos considerado oportuno no redactar la presente nota para, de una manera general, comunicar a todos los padres y encargados de alumnos de Educación General Básica, que referido día 23 del mes actual, según el vigente calendario escolar para la provincia de Palencia, es día lectivo a todos los efectos.

Palencia, 20 de noviembre de 1976.
El Delegado Provincial, JOSE LUIS ARRANZ Y PEREZ DE LECETA.

El tiempo en Palencia

Barómetro: A las 18 horas de ayer, 703,1; a las ocho horas de hoy, 702,9. — Temperaturas: Máxima de ayer, 9,2; mínima de hoy, 4,6. — Dirección del viento: A las 18 horas de ayer, NNE; a las ocho horas de hoy, NE. — Humedad relativa media, 77 por 100.

ENCARGADO

Para establecimiento comercial de nueva apertura.
Se precisa:
Experiencia en puestos similares.
Dotes de mando.
Buenas referencias.
Dirigirse con ofertas, al Apartado 111. PALENCIA

¡De gran interés para los AGRICULTORES!

Todavía está Vd. a tiempo de hacer su reserva para esta sementera, de semilla de SEBADA variedades

ALPHA - ABACUS - GEORGIE

Los agricultores que las utilizaron el año pasado, pese a la mala cosecha, han obtenido las siguientes producciones:

Hermanos Ortega Baranda, de Soto de Cerrato
GEORGIE.—Un 25 por ciento más que con las variedades tradicionales.

Don Alejandro Fernández, de Villamuriel de Cerrato
GEORGIE.—Un 25 por ciento más que con las variedades tradicionales.

Don Mariano San Millán Martín, de Herrera de Pisuerga
GEORGIE.—Un 20 por ciento más que con las variedades tradicionales.

Don Graciliano García Salvador, de Páramo de Boedo
GEORGIE.—Un 20 por ciento más que con las variedades tradicionales.

Nuestro distribuidor podrá darle una amplia información.

APLICACIONES AGRICOLAS
García Morato, 3 - 1.º, C — Teléfono 23 - 78 - 46
VALLADOLID

ANASTASIO LUCAS
Casado del Alisal, 15 — Teléfono 71 - 25 - 80
PALENCIA

ABRAHAM SAN MILLAN — HERRERA DE PISUERGA

¡ANUNCIOS POR PALABRAS!

Alquileres

SE ARRIENDA local situado en Plazuela de Santiago, preparado para cualquier clase de negocio, inmejorable zona de peluquería. Razón, Paseo del Otero, 61, tardes.
SE ARRIENDA el corte de una alfalfa de 4,5 Has. en Grijota. Para segar o pastos. Tlfno. 204. Paredes de Nava.
SE NECESITA piso en alquiler. Teléfono 720048.
ARRIENDO corte de alfalfa, 8 hectáreas. Luis Sánchez. Carrión de los Condes.
ALQUILO 170 m2 de local con un patio de 270 m2, propio taller o almacén. Tlfno. 723952.
NECESITO piso en alquiler, mínimo 4 habitaciones. Pago hasta 6.000 pesetas. Zona Colegio Maristas. Teléfono 270940. Valladolid. De 1 a 4 y de 8 a 10.
SE ALQUILA cochera. Razón, el estanco del Salón.
ALMACEN de 480 metros cuadrados más gran patio, se ofrece en alquiler en Ruiz de Alda, 8 y 10. Razón, Guillermo Herrero. Mayor, 166. Palencia.

Automóviles

DISTRIBUIDOR Pirelli. Angel Fuentes Guerra, S. A. Palencia.
PIRELLI. Correas ventilador. Angel Fuentes Guerra, S. A.
PIRELLI. Correa industrial. Angel Fuentes Guerra, S. A.
PIRELLI. Correa cosechadoras. Angel Fuentes Guerra, S. A.
PIRELLI. Neumáticos agrícolas. Angel Fuentes Guerra, S. A.
PIRELLI. Neumáticos camión. Angel Fuentes Guerra, S. A.
PIRELLI. Neumáticos turismos. Angel Fuentes Guerra, S. A.
AUTO-Escuela «Piloto». Preparación rápida y eficaz. San Juan de Dios, 2. Palencia.
AUTOMOVILES Iglesias dispone toda clase automóviles, seminuevos. Facilidades. Palencia, 721078. León, Jose Aguado, 223027.
AUTOMOVILES Andérez, tiene el coche usado que usted necesita, totalmente revisados y no olvide que aceptamos su coche a cambio. Queipo de Llano, 3. (Detrás de Simago). Teléfono 726032. Palencia.
SANSE: Automóviles seminuevos Todas las marcas. Amplias facilidades. Tomamos su coche a cambio. Consúltenos. Somos profesionales María Molina, 2. Teléfonos 720189 y 725541.
SE VENDE Seat 1.500, de particular a particular. Talleres Cermeño. Alisal, 5.
VENDO coche Seat 1.500, bifaro, de gas-oil. Tlfno. 714905.
DE PARTICULAR a particular. Se compra furgoneta Citröen. Oferten último precio, indicando estado al teléfono 713278.
VENDO 850 Especial, P-1.007-A. Dehesa de Romanos. Elicio Franco, o Avenida Asturias, 5, primero. F. Palencia.
VENDO Seat 1.500. César Benito. Monzón de Campos.

Enseñanzas

CLASES de guitarra por profesor titulado de Valladolid. Informes, en Nazaret, martes y jueves, de 8 a 9 tarde.

Fincas

SE VENDE tejera Hodman, vacío fuel-oil, buena zona, documentación en regla, en funcionamiento y libre de personal. Razón, Francisco Benito, Palacios de la Sierra (Burgos).
SE VENDEN fincas de regadío, juntas o separadas, campo de Husillos. Razón, bar «Las Berjas». Carretera del Monte.
SE VENDE casa en construcción en Paredes de Nava. Tlfno. 712272. Palencia.
VENDO chalet con cochera y jardín. Ciudad Jardín, 27. Informes Don Sancho, 1. Comercio.

NAVES
Alquiler o venta
Magnífica situación,
junto a carretera
Para cualquier industria o negocio
Cualquier superficie
Todos los servicios
Exposición y oficinas
Tlfno. 770185

PISOS llave en mano, varios sitios. Fincas, solares, traspasos. Inmobiliaria Díaz. Plaza España.
EN URBANIZACION Montesol, vendemos parcela de 5.000 metros, interesante inversión revalorizable. Teléfono 72199, tardes.
SE VENDEN concentradas 5 Has. de secano y 4 Has. de regadío, en Naveros de Pisuerga (Palencia). Informa, Javier San Millán. C. Hípica, 37. Tlfno. 236299. Valladolid.
VENDO huerta de 10.000 metros, total o parcial, con vivienda, agua y luz. Informes, en la misma. Calle Carro Castro. Allende el Río. Señor Fuentes.
SE VENDE piso. Tlfno. 713357.

Ganados y aves

VENDO 190 ovejas, 90 emparejadas, 40 abocadas a parir y 60 cancinas. Hermanos Pérez Mayordomo. Calzada de los Molinos (Palencia).
VENDO 150 ovejas pariendo. Itero de la Vega. Adrián Tapia.
SE VENDEN 60 lechazos. Justo González. Población de Campos.
VENDE 15 corderas. Silvino García Monzón.
SE VENDEN 136 ovejas pariendo Nazario Herrero. La Serna.
VENDO novillas recién paridas, segundo parto. Cambio ganado carne. Razón, Carnicería Bautista. Plaza de Abastos.
GRANJA Carro: Vendo 20 inmejorables cerditos destete, pura raza blanco-belga. Paseo de los Angeles. Tlfno. 724143.
VENDO 150 ovejas de vientre. Maximiliano Ríos. Vega Doña Olimpa.
VENDO 20 ovejas emparejadas, 50 pariendo y tres cancines churros. Carlos Herrero. San Cristóbal de Boedo.
VENDO 87 ovejas y 2 primales, algunas paridas. María Concepción Arnillas Vega. Nogal de las Huertas.
VENDO vacas a prueba de litros o cambio por vacas carne. Hilario. Dueñas.
VENDO 80 ovejas abocadas a parir. Para tratar, en Joara (León). Honorato Gil.
SE VENDEN 70 ovejas abocadas a parir. Trigueros del Valle (Valladolid). Segundo Santiago.
VENDO 35 ovejas y 17 corderos Congosto. Laureano.
VENDO 100 corderas y 400 ovejas parte de ellas paridas y otras preñadas. Obdulio González. Cevico de la Torre.
SE VENDEN cerdos al destete en Autilla del Pino. Aureliano Aguado.

Hospedajes

SE ADMITEN huéspedes femeninos. Llamar al 722678.

Maquinaria y Reparaciones

NEUMATICOS, correas de ventilador, correas trapezoidales. Navamuel. Casado del Alisal, E. Tlfno. 711937.
VENDO ordeñadora. En Grijota. Aníbal León.
VENDO cosechadora de remolacha «Ramsomes», buen estado, a prueba. Hermanos Sánchez. Abia de las Torres.

Trabajo

30.000 mensuales en casa, escribanos. Marcos. San Pedro Mestallón, 3. Oviedo.
NECESITO asistenta, matrimonio solo. Plaza María de Molina, 3, primero. D.
SE OFRECE fontanero, trabajos rápidos. [illegible]

SE NECESITA asistenta. Razón, Calzados Trigueros.
SE OFRECE tractorista con experiencia o para máquina industrial. Magaz. Central Teléfonos. Carlos.
SE NECESITA asistenta. República Argentina, 26, tercero, izda.
NECESITO asistenta, matrimonio solo. Informes, Teniente Velasco, 4, tercero, izda.
NECESITO pastor. Tejerina. Villaumbrales. Tlfno. 21.

EMPLEADA HOGAR

Necesitamos para Valladolid, con referencias. Buen sueldo. Para tratar, en Alar del Rey, con Fermín Páramo y en Valladolid, Avenida José Luis Arrese, 2, décimo, B. Torre Cafetería Chacal, junto Puente del Cubo

SE NECESITA asistenta, mañanas. Batán de San Sebastián, 2 segundo, B.
SE OFRECE pastor. Desiderio Alcalde. Ventosa del Río Pisuerga (Palencia).
NECESITO chica o señora para cuidar niño ,tardes libres. C. Mayor, 3, sexto.
SE NECESITA chica y mujer para ayuda de cocina y limpieza. Llamar al teléfono 2 de Santa María Rivarredonda (Burgos).
SEÑORA: Si quiere pintar o empapelar, llámenos. Precios económicos. Tlfno. 714435.
SE NECESITA señora de limpieza. Bar Moreno.
ASISTENTA, necesito, hasta después de comer. Ricardo Cortes, 2. Teléfono 720897.
SE NECESITA representante, vendedor con experiencia. Razón, Alfonso Peña. C. Estrada, 14, bajo. Se recibe de 12 a 1 mañana y de 4 a 5 tarde.
SEÑORA sola necesita chica mayor con informes, todas las tardes libres. Avenida José Antonio, 15, segundo, derecha, de 2 a 4.
CHICA para Madrid, poca familia. Informes, Avenida Valladolid, 15 séptimo, derecha. Tlfno. 721606.

SE NECESITA chica fija con alguna experiencia; sueldo a convenir. Llamar de 6 a 10 tarde. Teléfono 721075.

SE NECESITA asistenta. Plaza San Lázaro, 6, tercero, derecha.
SE HACEN trabajos mecanografiados. 10 a 1'30, 4 a 8. Tlfno. 723139.
TRACTORISTA, necesitamos. Facilitamos vivienda. Sueldo, 4.000 pesetas semana. Jornada normal. Finca 5 kilómetros Valladolid. Escribir, Finca Arroyo. Arroyo de la Encomienda. Valladolid. Tlfno. 234002.
SE NECESITA matrimonio para atender cuerpo casa, él, preferible sepa conducir o posibilidades de tener carnet; otro, para cuidar instalaciones: caballos, etc. Concretar. Tlfno. 165. Sahagún. Higinio Monje.
¡ATENCION, Palencia! Para todas las provincias de España e independientemente cedemos negocio en exclusiva como delegación de nuestra central a personas inteligentes y desenvueltas en el campo comercial. Beneficios del orden de 2.000.000 pesetas; hasta el presente están ocupadas las plazas de Sevilla, Córdoba, Murcia, Granada, Pamplona, Bilbao, Alicante, Cádiz y otros. Interesados, llamar al 2156891 de Barcelona.
SE OFRECE decoradora titulada con experiencia. Llamar. Tlfno. 726861. de 2 a 4.
FONTANERO, servicio rápido. Teléfono 712963.
SE NECESITA chica para Madrid. Informes, en República Argentina, 16, cuarto.
ASISTENTA, se necesita. Avenida José Antonio, 15, cuarto, izda. Ra-

Pérdidas

EXTRAVIADAS botas «Apache», domingo, frente Toldos Eumenio. Se gratificará su devolución. Llamar teléfono 722380.

Traspasos

Traspaso local

150 m2, con oficina, bien arreglado, propio almacén o cualquier negocio: luz, agua, teléfono, etc., poca renta y 60.000 pesetas de traspaso, importe de lo invertido. C/. Francisco Pizarro, 11. Palencia. Informes, en Valladolid, calle Cno Viejo de Simancas, s-n. Fábrica Gaseosas Genfis. Teléfonos 232215 y 236483

SE TRASPASA o se arrienda bodega típica con bar y vivienda por no poderlo atender, facilidades. M. Soler. Tariego.
TRASPASO o vendo Bar Mercedes, con vivienda.
SE TRASPASA tienda ultramarinos. Razón, Tlfnos. 726321 - 714270.
TRASPASO local comercial en calle Mayor. Informes, Tlfno. 721156.
TRASPASO bar restaurante por no poderlo atender. Facilidades. Teléfono 723853, de 14,30 a 17.
TRASPASO bar por enfermedad. 100 metros calle Mayor. Propio para restaurante, 4 aparcamientos, absténganse curiosos. Tlfno. 711651.

Varios

PLANOS FOTOCOPIAS
Doble folio
Cine-Foto FERNANDO

VENDO 10 ovejas emparejadas y 2 nogales. Angel Santiago. Lomas.
CEMENTOS, fibrocementos y toda clase de prefabricados de hormigón en Jala, S. A. Fábrica carretera de Carrión. Tlfno. 711519. Oficinas, Patio de Castaño, núm. 4. Teléfonos 713081 - 713176.

Vehículos

SE VENDEN 22 «Avias», tarjeta nacional. Trabajo fijo. Tlfno. 722357.

VENDO camión doble dirección. Documentado tarjeta nacional. Tlfno. 720494.

Ventas

EL MEJOR pimentón para embutidos, tripas especiales. Alfonso Serra. Teniente Velasco, 14.
CARNE especial para matanzas. Precios del año pasado. Alfonso Serra. Teniente Velasco, 14.

ATENCION: Carne para matanzas, a precios muy económicos, en Plaza de Abastos. Casetas 41-42.

MANZANA Golden, vendo, buena. Precios de competencia. Urbano Frómista. Tlfno. 57.
VENDO abono de oveja. Marciano Villa. Meneses de Campos.
VENDO 2.000 fardos alfalfa. Marcos Cardeñoso. Paredes de Nava.
SE VENDEN 20 toneladas de remolacha forrajera, juntas o separadas. Crisantos. Palacios del Alcor.
VENDO báscula 40 toneladas. Tomás Gutiérrez. Tlfno. 122873. Aguilar de Campoo.

Estilográficas de las mejores marcas, en
I. G. DIARIO-DIA

Se falla el concurso fotográfico de la Asociación de Amas de Casa

"Riada" de Araceli Aláez, primer premio

El viernes, se reunió, en el domicilio social de la Asociación de Amas de Casa de Palencia, para observar las fotografías enviadas al Concurso Fotográfico convocado por dicha Asociación, sobre el tema: «El mundo en que vivimos». Fue patrocinada por el Ayuntamiento, Delegación Provincial de Información y Turismo, Jefatura Provincial del Movimiento, y la firma Fontaneda.

El citado Concurso estaba convocado para señoras y señoritas asociadas, y se refería a fotografías en blanco y negro y color.

Alrededor de medio centenar de fotografías fueron revisadas por dicho jurado, constituido por críticos y profesionales de la fotografía, que, tras comprobar en general la buena calidad de las mismas, pronunció su fallo.

Con arreglo al mismo, concedió el primer premio de tres mil pesetas, a la fotografía en blanco y negro titulada: «Riada», de Araceli Aláez, de Palencia; el segundo, de dos mil pesetas, a la foto en color, titulada: «Huelva», de Celia Espina Guerra, de Palencia; y el tercero, a la foto en color, de mil pesetas, a la titulada: «Mi pequeño mundo», de Carmen Salvador, de Palencia.

El premio especial de dos mil pesetas, a la mejor fotografía sobre un monumento o lugar de interés artístico o típico de alguna localidad de la provincia de Palencia enclavada en la Ruta Jacobea, a la fotografía en blanco y negro titulada: «Rincón de Boadilla», de Elena Merino, de Palencia.

El jurado, considerando la calidad de otras fotografías, propuso, y así se aceptó por la dirección de dicha Asociación, conceder una mención honorífica a la fotografía en color: «El alma se serena», de María Antonia Gullón, de Palencia.

La entrega de premios se efectuará en el transcurso de una fiesta fin de curso, que se celebrará el próximo día 2 de diciembre, en un hotel de esta capital.

La Iglesia y la Política.-(2)

Por L. M.ª HERRÁN

«Es la persona del hombre lo que hay que salvar», dice el Vaticano II al encarar al cristiano con todos los problemas que angustian al mundo moderno.

Es la persona del hombre lo que está en peligro, amenazada de la colectividad, medio en el cual ha de realizarse.

Son varias las declaraciones de los derechos del hombre: todos, evidentemente, nacen de que en el hombre se reconoce su «valor personal». Que no quiere decir individualista, ya que el hombre, por ser persona, dice de una relación insoslayable hacia la sociedad en que nace y en la cual solamente puede adquirir su plenitud humana.

El hombre es persona, porque es «un ser libre, dueño de sus propias acciones» (Alvaro del Portillo). Sólo el hombre, por ese dominio en sus decisiones, es responsable de su conducta.

LIBERTAD Y JUSTICIA

No creo haya grupo político que en su programa no ponga, como metas primarias que conseguir, la libertad y la justicia. Y en todo programa subyace, necesariamente, una concepción de esos valores fundamentales de la persona como ser social.

Pero un cristiano tiene, sobre esos conceptos, una idea clara que le viene de la luz de Cristo. El Hijo de Dios nos vino a liberar por la justicia. Dos conceptos que suenan insistentemente en el Evangelio, la predicación apostólica y la doctrina constante de la Iglesia.

El hombre, creado a imagen y semejanza de Dios, uno en esencia y trino en persona, «no puede encontrar su propia plenitud sino en la sincera entrega de sí mismo a los demás» (GS.24). La entrega total y alegre al servicio de Dios, y el servicio sincero a los demás: eso define al hombre, y eso explica la «libertad» y la «justicia» cristiana.

El hombre no es más libre cuando se libera de su dimensión de servicio: al contrario, el servicio voluntario es lo que le libera del egoísmo, el mayor obstáculo en su dimensión social.

Por eso mismo la «justicia» parte siempre, no de sus derechos, sino de sus «obligaciones» . Y en primer lugar con relación a Dios. «La razón más alta de la dignidad humana consiste en la vocación del hombre a la unión con Dios» (GS.9).

Y en un cristiano, esta destinación al diálogo de intimidad divina, es la que explica todos los derechos: la justicia por la que ha de batallar.

CONOCER Y DEFENDER SUS DERECHOS

En otro momento histórico, en otro tipo de sociedad, podía uno tranquilizarse esperando que la autoridad amparara los derechos de la persona.

La autoridad, siempre, tiene esa misión: tutelar el bien común, que no es sólo el bienestar económico o temporal, sino el conjunto de valores que definen la persona humana.

Pero en una organización democrática la autoridad recibe el poder y puede legítimamente ejercerlo, cuando «todos» los ciudadanos depositamos en los gobernantes nuestra confianza.

Por eso ningún ciudadano puede abstenerse a la hora de elegir a quienes han de gobernar. Es una «obligación», reforzada en un cristiano por el mandato de la caridad (GS, 38).

Es obligación, pues, de todo cristiano, «tomar parte en la política». Conocer sus derechos, y estar seguros de que se les han de respetar: más aún, de tutelar. Esa es la misión de la autoridad en la sociedad, en su forma personal como en su presentación democrática.

«La conciencia más viva de la dignidad humana ha hecho surgir el anhelo de instaurar un orden político-jurídico que proteja mejor en la vida pública los «derechos de la persona»: como son el de la libertad de asociación, la de expresar sus propias opiniones y la de profesar en privado y en público la religión» (GS.73).

Seguimos citando al Vaticano II. Y en estas líneas no habla sino de unos derechos nada más.

Los otros, y todos bien entendidos, los explicaremos en otro artículo.

No comenzarán el día 8 las vacaciones universitarias

Madrid, 20. (Cifra).—Las vacaciones de Navidad en las Universidades españolas, no darán comienzo el próximo día 8 de diciembre.

El Gabinete de Prensa del Ministerio de Educación y Ciencia quiere hacer esta precisión ante informaciones aparecidas en algunos medios de comunicación, totalmente desprovistas de fundamento.

M.C.D.2022

La historia secreta del asesinato de John Kennedy (1)

¿Estuvo Fidel Castro detrás de los sucesos de Dallas?

COMPLOT CUBANO

Parece descartarse la posibilidad de que el asesino fuese un loco que actuaba por su cuenta

La C. I. A. y el F. B. I., «pringados» hasta las cejas en el asunto

En junio pasado, en Estados Unidos, la montaña parió un ratón. La montaña es el enorme legajo que comprende infinitos folios. Pretende iluminar 14 años de misterio en torno al asesinato del Presidente John Fitzgeral Kennedy. Involucra a siglas y nombres famosos: CIA, FBI, Fidel Castro, Lee Harvey Oswald. Guarda los secretos de la muerte de Oswald, de su asesinato ante la Televisión y la misteriosa larga serie de muertes de más de dos decenas de testigos. El asesinato de Kennedy colocó en el mapa de la atención pública mundial a la ciudad de Dallas y al año 1963 como la fecha del asombro y el rudo despertar a la realidad política de todo un pueblo que después, a lo largo de años, conocería mucho más hasta dilatar como un chicle su capacidad de asimilación de sorpresas. También acumuló un año de fatiga cotidiana de una comisión especial del Senado norteamericano encargada de investigar los abusos de las agencias de espionaje, en particular de la CIA.

La montaña empezó a crecer el 22 de noviembre de 1963 cuando estallan los disparos en una calle de Dallas, John Kennedy muere y asume la Presidencia, Lyndon Johnson; la Comisión Warren, designada para investigar los hechos, establece como tesis oficial la existencia de un único asesino: Lee Harvey Oswald.

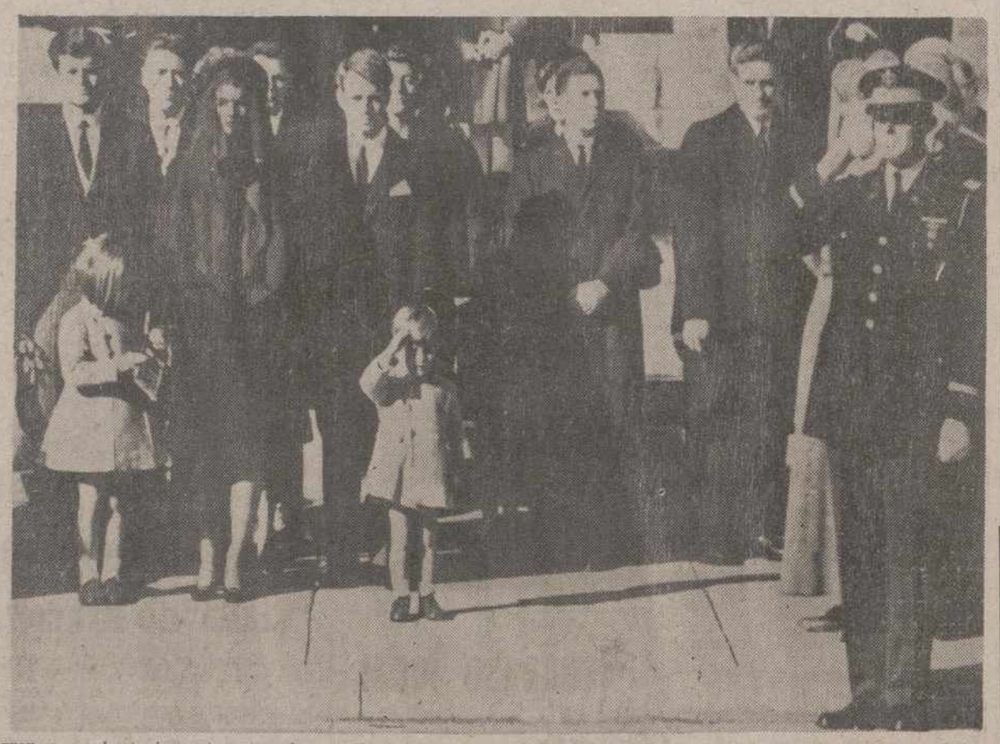

UN COMPLOT

El ratón, por su parte, es el propio informe de la nueva Comisión del Senado, que después de un año dice que «pese a no existir pruebas concretas» los «numerosos cabos sueltos» que dejó la Comisión Warren, sea voluntariamente o por desconocimiento, señalan la posibilidad de la existencia de «un complot de Fidel Castro» en la muerte de Kennedy. Presuntamente, Fidel Castro habría tomado represalias contra el presidente de Estados Unidos a raíz de las sucesivas tentativas de la CIA por derrocarlo y matarlo. A propósito de la famosa agencia y del FBI, la nueva Comisión en la palabra de los senadores Richard Schweiker y Gary Hart, este último uno de los más firmes impulsores de la nueva investigación, afirma que ambos organismos oficiales habrían ocultado importante documentación a la Comisión Warren que, por encargo de Johnson, redactara la versión oficial del asesinato de Kennedy.

Schweiker y Hart cierran su informe, sin considerar en sus páginas la tesis de la muerte de Kennedy como un mandato de Fidel Castro, aunque dicen que la clave del mismo está en las conspiraciones de la CIA para derrocar al premier cubano. El informe termina recomendando una nueva investigación hasta clarificar aquellos hechos.

Entre tanto, el silencio de la gran mayoría de la Prensa norteamericana, la ausencia de todo escándalo o titular en catástrofe, ha seguido a las declaraciones de Schweiker y Hart. Un silencio muy sugerente. ¿Por razones diplomáticas? Porque la figura del extinto presidente Kennedy ha quedado empañada, visto los manejos de la CIA contra Castro durante su mandato?

Lo cierto es que el misterio de la muerte de Kennedy sigue casi como antes.

EL ENIGMA

Por un lado, y sin necesidad de contabilizar toda la masa de hechos ocurridos y conocidos desde que sonaron los disparos, allá en Dallas, hasta que el informe Warren dio su versión oficial, se deben agregar ahora nuevos y sugerentes datos del informe Schweiter y Hart, no menos misteriosos aunque apunten, en apariencia, en otra dirección. Estos nuevos datos que el FBI y la CIA habrían ocultado a la Comisión Warren plantean otros tantos interrogantes, y serían:

Primero. — La CIA supo un mes después de la muerte de Kennedy que un aparato de la Aviación cubana, en un vuelo regular México-La Habana previsto para el mismo día de dicha muerte, sufrió un inesperado retraso de cinco horas en el aeropuerto mexicano para recoger a un misterioso pasajero que no pasó ni los controles de la Policía ni los de la Aduana, y que viajó en la cabina de los pilotos para evitar ser identificado.

Segundo. — Un mes después del asesinato, un cubano-americano viajó de Texas a Méjico con el pasaporte vencido, que utilizó para viajar a La Habana cuatro días después, con un visado especial del Gobierno cubano. Este nuevo personaje misterioso, que se sospecha fuera agente de Fidel Castro, era el único viajero en el avión que le condujo a Cuba.

Tercero. — La existencia de una carta enviada por Oswald al agente del FBI en Dallas, James Hosty, una semana antes del asesinato y que fue destruida por el destinatario pocos días después.

Cuarto. — La desaparición misteriosa de los archivos del FBI de unos documentos relativos a la permanencia de Oswald en Nueva Orleans, donde tuvo contactos con grupos procastristas.

¿Qué podrían decir a esto Poirot, Fell o Quinn? Que estos datos prueban de modo categórico que el FBI y la CIA, tenían conocimiento sobre el asesinato de Kennedy y que se lo callaron. Surge por lo menos la negligencia de su actuar, aunque los móviles para la tal negligencia permanezcan en el misterio como muchas cosas de aquel aciago día de 1963.

UN COMPLOT, PERO... ¿DE QUIEN?

De igual modo, frente a la cerrada versión original del informe Warren, que el asesinato había sido obra de un solo hombre —Oswald—, con la nueva investigación se abre camino la tesis de la existencia de un complot, que defendieran muchos particulares —verdaderos detectives privados— hace catorce años.

Aquellas voces que se opusieron a la verdad —por demasiado oficiosa— de un asesino actuando sólo en un momento de locura —también en los Estados Unidos los hay y bastantes—, han conseguido hacer prevalecer su opinión. En 1963, la tesis del complot dio motivo a muchas polémicas y derramó verdaderos ríos de tinta. Pero lo triste y terrible no es la tinta gastada, sino el río de sangre que va uniendo la muerte de testigo tras testigo del asesinato de Kennedy.

Muertes que hoy, como las de Robert Kennedy o la de Martin Luther King, son dejadas de lado, cuando pertenecen al mismo contexto y muy seguramente a la misma trama asesina. (PYRESA).

H. G. Flannagan

SOLUCIONES A LOS PASATIEMPOS "Fin de Semana"

A LAS ADIVINANZAS
Primera: La cabeza de ajos.
Segunda: El espárrago.

—※—

AL TABLEROGRAMA
«Raíz de todos los males es la avaricia».
(San Pablo)

—※—

A LOS JEROGLIFICOS
1.—Los modales.
2.—Ni dos días.
3.—Una mano de esmalte.

—※—

AL «PROBLEMA» DE LA SUMA
1 8 1
1 0 7
6 2 1
———
9 0 9

—※—

A LAS TRES «DISTRACCIONES» DEL DIBUJANTE
Primera: Falta un pie del señor del puro.
Segunda: Manga diferente del joven de la barba.
Tercera: Vuelta del pantalón del mismo joven.

—※—

A LA FUGA DE VOCALES
Todo poder que no reconoce límites, crece, se eleva, se dilata, y por fin se hunde por su propio peso.
CORMENIN

—※—

AL CRUCIGRAMA
Horizontales: PAUL 2: Pastas. 3: Zar. Edén. 4: Sal. Aro. El. 5: Saco. ¡So! Anís. 6: Popa. Eros. 7: Mito. Apis. 8: acrA. Amor. 9: atcA. Abel 10: Ara. Eco. 11: Par. Rin. 12: reT. Ata. 13: Arna. Anás. 14: aerC. oroL. 15: Yare. Aves. 16: Nilo. emeT. Oral. 17: Sol. Cono. Sol. 18: Más. Le. Oes. 19: Saleroso. 20: Marina.
Verticales: 1: aiprA. 2: Atraerá. 3: McCARTNEY. 4: Pira. Arán. 5: Sota. Cris. 6: Sapo. eloM. 7: Zaca. Olas. 8: Palo. Sam. 9: Par. cC. La. 10: As. As. Moler. 11: Utero. enerI. 12: Lado. ¡To! oN. 13: Se. A. Osa 14: Nene. Oseo. 15: Lira. Aros. 16: Sopa. ovaL. 17: Sima. Arel. 18: Soberanos 19: Recital. 20: Lonas.

—※—

AL CRUCIGRAMA BLANCO
Sólo horizontales: 1: Reparamos. Curad 2: Erinita. Emirato. 3: Denominador. Par. 4: U. Alanita. Etica. 5: Cicimate. Anudar. 6: I. Osólas. Recodo. 7: Rat. oS. Acá Usos. 8: Asen Sar. Nam. S. 9: Secar. Cataras C. 10: Macadam. Sínico. 11: Ce. Aperos. D. Len. 12: Ajáralas. Goloso. 15: Sacaras. Casases

—※—

A LA SOPA DE LETRAS
Manzana, pera, naranja, pomelo, nispero, melón, sandía, plátano, chirimoya, fresa y melocotón.

«COCTEL DE LETRAS»
Nombre del castillo:
S A N N I C O L A S
— — — — — — — — — —
3-C 3-D 3-E 3-G 3-H 3-I 3-J 3-K 3-L 3-M
Nombre de la isla:
M E N O R C A
— — — — — —
1-E 2-E 3-E 4-E 5-E 6-E 7-E
Nombre de la ciudad:
C I U D A D E L A
— — — — — — — — —
4-C 5-C 6-C 7-C 8-C 9-C 10-C 11-C 12-C
Siglo de su incorporación a la corona de Aragón:
X I I I
— — — —
5-A 5-B 5-C 5-D

EL TIEMPO

Temperaturas bajas

Cuatro bajo cero en CUENCA

Madrid, 20. (Especial para «Cifra», por «Nimbus»).

Los vientos del nordeste que fluyen entre las altas presiones centradas en Irlanda y las bajas presiones del Mediterráneo, seguirán manteniendo en España un ambiente frío y en general soleado, aunque con intervalos nubosos y precipitaciones débiles, en el área mediterránea preferentemente.

Galicia: Nieblas matinales y ambiente soleado, en general, con temperaturas moderadas.

Cantábrico: Nubosidad abundante a intervalos, con alguna precipitación débil y aislada.

Meseta Norte y Meseta Sur: Ambiente en general soleado y temperaturas más bien bajas.

Ebro y Cataluña: Nubosidad escasa y temperaturas suaves en la costa y bajas en el interior.

Levante y Sureste: Nubosidad en general escasa, aunque con intervalos de cielo muy nuboso y temperaturas suaves.

Baleares: Ambiente soleado con intervalos de nubosidad abundante y alguna precipitación débil y aislada.

Andalucía: Nubosidad variable, a ratos abundante, y temperaturas suaves.

Canarias: Tiempo soleado, con temperaturas muy agradables.

Temperaturas extremas en capitales españolas: Máxima ayer, 19 grados. Mínima de hoy, 4 bajo cero en Cuenca.

NODO de SUCESOS

Doce muertos por hidrofobia, en un año, en Buenos Aires

Accidente de autobús en Colombia: 12 muertos

Un español se evade de una cárcel francesa

DOCE MUERTOS DE HIDROFOBIA EN BUENOS AIRES

La Plata (Argentina). (Efe).— Doce personas han muerto de hidrofobia en un año en la provincia de Buenos Aires, informó ayer el Ministerio de Bienestar Social de La Plata, la capital provincial.

Cuatrocientos mil perros han sido vacunados en las dos últimas semanas, en la extensa provincia bonaerense, añade el informe.

ACCIDENTE DE AUTOBUS: DOCE MUERTOS

Bogotá (Efe). — Doce personas resultaron muertas y 18 heridas en un accidente de autobús, en la carretera de Bogotá Girardott, informó la policía.

El autobús, debido a un fallo mecánico, cayó a un precipicio y se incendió, en el lugar Quebrada Seca a 23 kilómetros de Girardot, en la provincia de Cundinamarca.

La mayoría de los viajeros eran turistas, que se dirigían al puerto de Girardot, en el río Magdalena.

UN ESPAÑOL SE EVADE DE UNA CARCEL FRANCESA

Foix (Francia). (Efe). — El español Alfonso Moreno, de 27 años, condenado a ocho meses de prisión por robo, se evadió aprovechando un traslado al Hospital de esta ciudad próxima a los Pirineos centrales.

Moreno cumplía condena desde el pasado día 10 por diversos robos y el día mismo de su traslado al Hospital logró desembarazarse de sus guardianes y huir.

UN INCENDIO DESTRUYO DOS PLANTAS DE UN RASCACIELOS

Los Angeles. (Efe). — Dos plantas del rascacielos «Occidental Towers Building», han quedado destruidas tras el incendio que se declaró a primeras horas del día. Dos centenares y medio de bomberos lograron aislar el fuego y evitaron que las llamas se extendieran al resto del edificio.

No se han registrado víctimas y, hasta ahora, no se han podido calcular los daños ocasionados por el incendio, cuyas causas se desconocen.

Para extinguir el fuego se utilizaron también helicópteros que volaron en torno a las modernas estructuras del edificio arrojando materias extintoras.

AVION CONTRA UNA CASA

Philippeville (Bélgica). (Efe).— Un avión «Mirage», de las Fuerzas Aéreas Belgas, cayó hoy sobre una casa de las afueras de esta población. El único ocupante de la vivienda, un anciano, pereció.

El piloto del avión saltó en paracaídas y se salvó.

ESCAPE DE RADIOACTIVIDAD EN UNA CENTRAL ELECTRICA NUCLEAR

Tokio (Efe).—El Gobierno japonés ha ordenado a las compañías eléctricas que comprueben las instalaciones nucleares para ver si existe alguna fuga radioactiva en las mismas.

Esta orden ministerial se debe a quue en uno de los reactores nucleares pertenecientes a una de las compañías eléctricas, se ha producido un escape.

Siete de las doce fábricas de electricidad movidas por energía nuclear están siendo sometidas a revisión.

Un portavoz de la agencia de energía y recursos dijo que la central eléctrica de Takahama, al norte de Kioto, ha sufrido una avería debido a la cual, la radiación del agua refrigeradora había aumentado cien veces sobre su nivel normal.

HALLAZGO DE UN CADAVER

Vergara (Guipúzcoa), (Cifra).— El cadáver de un hombre ha sido hallado en el río Deva, en el término de Vergara.

El muerto ha sido identificado como Jesús Aranegui Alzola, de 52 años de edad, vecino de Mondragón, quien desapareció de su domicilio el 31 del pasado mes de octubre.

ROBO DE UN CUADRO

Barcelona (Cifra). — Un cuadro del pintor Ricardo Canals fue robado en la galería de arte «Dau al Set». El lienzo está valorado en unas 160 mil pesetas y su título es «Esstudi per a un retrat».

Al parecer, el robo fue cometido por una joven, la cual vestía un poncho peruano. Se da la circunstancia que «Esstudi per a un retrat» ya estaba vendido.

Al percatarse de la desaparición del cuadro los empleados de la galería presentaron la correspondiente denuncia en la comisaría del distrito de Universidad.

DOS MARINEROS MUERTOS

Dampier (Austria del Oeste), (Efe).—Dos marineros resultaron muertos y otro se ha quedado ciego por beber una mezcla de leche de coco y alcohol metílico, según la policía de Dampier.

Los marineros que trabajaban a bordo del carguero brasileño «Docamar», de 61.800 toneladas, parece que confundieron el alcohol metílico con el alcohol ordinario, ha añadido la policía.

Los nombres de los hombres que murieron son el maquinista Aldemir Bogoevich Lage, de 31 años, y Nemesio da Costa Bezarra, de 45 años de edad. El hombre que se ha quedado ciego se llama Raniulfo de Lama Pinto. Los tres procedían de Río de Janeiro.

CINCO NIÑOS, EL MAYOR DE SEIS AÑOS, SALVADOS DE UN INCENDIO

Sevilla (Cifra).—Cinco niños, el mayor de ellos de seis años, han podido salvarse de un incendio registrado en la casa en que habitan gracias a la decidida intervención de los vecinos.

El hecho ha ocurrido en la barriada de Valdezorras, en la «Vereda Poco Aceite» número 31, construcción frágil y con el techo de uralita, en la que, por motivos que se desconocen, se declaró un fuego en la sala de estar quedando arrasado prácticamente todo el mobiliario y enseres.

En el momento de producirse el siniestro estaban en el interior de la casa los cinco pequeños hijos del matrimonio titular (que se encontraba ausente, de seis, cuatro, tres, dos y un y dos meses de edad, quienes pudieron salvarse sin sufrir ningún daño gracias a los vecinos, que se introdujeron en la vivienda en llamas para rescatarles.

A pesar de ello los niños tuvieron que ser trasladados al hospital clínico de La Macarena y recibir asistencia por el fuerte trauma recibido a consecuencia del suceso.

HUNDIMIENTO DE UN PESQUERO

Muros (La Coruña), (Cifra).— El pesquero «San Eusebio» de base en este puerto, se hundió en la ría.

Los diez hombres que componían su tripulación pudieron salvarse gracias a la intervención de un pesquero de Portosín, cuyos tripulantes recogieron a los náufragos cuando se encontraban en una balsa.

El hundimiento del «San Eusebio» se produjo al tocar el barco con unos bajos recosos conocidos con el nombre de «Escollos de Punta Lens».

Al producirse el accidente, los pescadores del «San Eusebio» se lanzaron al agua en un bote salvavidas y posteriormente fueron recogidos por el pesquero «Félix Villar», de Portosín.

Se da la circunstancia de que este último barco hace unos cuatro años corrió la misma suerte que el «San Eusebio», al hundirse cerca de las costas de Monte Louro, pero posteriormente pudo ser reflotado desde los 30 metros de profundidad en que se encontraba.

El «San Eusebio» se da por perdido. Este barco era de reciente construcción, de 127 toneladas de registro bruto y una potencia de 385 caballos y se dedicaba a la faena de la pesca a unas 20 millas de la costa de Muros.

Vehículos eléctricos

Totalmente nacionales

Bilbao, 20. (Cifra). — Los primeros vehículos eléctricos totalmente nacionales, serán presentados en Bilbao, en la Feria ambiente, el próximo abril.

Los prototipos de estos vehículos se llevan probando desde hace cuatro años, y el grupo promotor —integrado por varias empresas del sector eléctrico— se ha decidido al lanzamiento. Será, precisamente, en la capital vizcaína, donde en 1940 ya funcionaron con buen resultado, unos camiones eléctricos de recogida de basuras.

Los vehículos en cuestión serán inicialmente una furgoneta de unos 200 kilos de carga útil y una camioneta de 800 kilos, también de carga útil. Posteriormente se realizarán turismos, previstos de forma inicial para recorridos urbanos. Los vehículos se están fabricando en Madrid, sobre un diseño de camioneta convencional.

Estas furgonetas eléctricas tendrán una autonomía de 70 a 80 kilómetros con una velocidad máxima entre los 50 y 70 kilómetros por hora. Están pensados, por tanto, para servicios urbanos. La carga de las baterías supondrá unas 60 pesetas de costo por esos 70-80 kilómetros. En cuanto al factor precio, los promotores del proyecto han asegurado que una vez lanzados en serie estos vehículos resultarán un 15 por 100 más baratos que los convencionales.

DIARIO DE UNA REFORMA

- UN DIA CUALQUIERA: Nace la idea
- LUNES 15: Coloquio con los oficios y comienzo
- MARTES 16: Surge el primer problema (se soluciona)
- MIERCOLES 17: Se llevan las obras a ritmo acelerado
- JUEVES 18: Que te parece si... ¡Bien, adelante!
- VIERNES 19: Animos tensos y muchas prisas
- SABADO 20: ¡POR FIN! se charla, se comenta y a las 7 de la tarde ¡ABRIMOS!

DIARIOS: Pub (Música y ambiente)

SABADOS (Noche) · DOMINGO (Tarde) ·

DISCOTECA (Ritmo y color)

FRANCISCUS

EN PASEO DE LOS FRAILES

Como siempre GRACIAS A TODOS y a los que han colaborado en esta idea

M.C.D.2022

Suplemento Agrícola

Se publica todas las semanas

Mercado Nacional de Ganado
TORRELAVEGA

Feria del 17 de noviembre de 1976

BREVE IMPRESION SOBRE LA FERIA. — Sobró ganado en la feria de ayer en el Mercado Nacional, registrándose baja en las cotizaciones, sobre todo en terneros que registraron una baja considerable, la entrada en el Mercado Nacional fue de 3.654 reses.

Cotizaciones actuales:

TERNEROS. — De diez a quince días, 15.000 pesetas máxima; 9.700 pesetas mínima; 12.000 pesetas frecuente. De tres meses, 20.000, 14.000 y 15.500 pesetas. De seis meses, 25.000, 15.000 y 22.000 pesetas.

TERNERAS. — Recién nacidas, 15.000, 9.900 y 10.250 pesetas. Añojas, 25.000, 14.000 y 24.250 pesetas.

NOVILLAS. — Próximas al primer parto, 76.000, 41.000 y 43.000 pesetas. De primera lactación, 80.000, 35.000 y 43.950 pesetas.

VACAS. — De segunda y más lactaciones, 95.000, 45.000 y 47.500 pesetas.

GANADO DE ABASTO. — Añojos (kilo vivo), 114, 80 y 90 pesetas. Toros (kilo vivo), 90, 60 y 65 pesetas. Vacas (kilo canal), 120, 56 y 110 pesetas.

(Información facilitada por la Dirección del M. N. de G. y Banco de Bilbao de Torrelavega).

Las setas comestibles

Al hablar de las setas y de los hongos casi siempre se mencionan las especies venenosas, entre las que destacan las amanitas de las que existen tres setas mortales: la amanita falloides u oronja verde; la amanita vernal o primaveral y la amanita virona o venenosa, y un hongo: la amanita muscaria, conocida por todos con el nombre de matamoscas o falsa oronja. Pero nunca se citan ni se describen las comestibles. Esto crea entre los consumidores y los campesinos un ambiente de prevención, muy bueno para evitar envenenamientos, pero perjudicial para la economía de muchísimos labradores, que incrementarían sus ingresos y su nivel de vida si distinguiesen una seta venenosa de una comestible.

No sé si se habrán dado cuenta de que algunas setas al crecer rompen un estuche que las envuelve como una cáscara de huevo, que queda en el suelo, rodeando el tallo, mientras éste pega el estirón y eleva el sombrerete. A este estuche se le llama volva. Pues bien: todas las setas con volva son venenosas, con la sola excepción de la oronja (amanita cesárea) llamada también oriol, monjola, ou de reig, rei y rei, que se reconoce fácilmente por el color rojo de su sombrerete y el amarillo de su himonio, que recuerdan la bandera española. Esta es la reina de las setas. Entre las setas con anillo y sin volva existen muchas comestibles, pero no interesan pues son de escasa calidad. Muchas pertenecen al género PSALIOTA, al mismo que pertenecen los champiñones (Psalliota campistris) que se llaman también agárico, camparl bola de neu y rubiol. Como se sabe el champiñón es sabroso, y mucho más si es cultivado.

Las setas deben ser recolectadas enteras, ya sea con un palito o un cuchillo terminado en cuña, y arrancándolas con la porción de tierra adheridas a su base. Así se facilita su conservación y también la observación de si se presenta volva, en cuyo caso deben ser rechazadas por tratarse de setas del género AMANITA, casi todas venenosas. Tampoco deben recolectarse las setas viejas, alteradas y agusanadas, lo que se adivina por su aspecto y consistencia.

Hay que desechar una vieja y errónea práctica que ha causado muchas desgracias. Es la prueba de la cuchara o tenedor de plata que se ennegrece y distingue las setas comestibles de las venenosas. No sirve para nada tal prueba ni tampoco el cambio de color de los ajos y de las mismas setas al cocerlas, ni otros experimentos absurdos que se utilizan. Es absolutamente necesario conocerlas. Y conocerlas bien si se quiere evitar desgracias. Tampoco hay que olvidar que el veneno no se elimina sacando las setas ni cociéndolas y luego escurriendo su caldo. El veneno se evita no utilizando las venenosas. Por lo demás las que son comestibles, pueden gustarse sin peligro alguno, si se desea, asadas en crudo sobre ascuas o a la parrilla, si son tiernas y están seleccionadas. Todas las restantes deben cocer hirviéndolas cuanto antes en agua.

Entre las setas que se recolectan en otoño hay una que abunda bastante en la zona del pino silvestre. Es el revelló (Lactarius deliciosus), también llamado por la gente níscalo, nizcal, nizclado, revellon y revelló pinatol. Este último nombre porque crece entre las raíces de los pinos, las que, según parece, les son indispensables para su desarrollo, ya que han fracasado hasta hoy día otros intentos de cultivo. Existe también una variedad de forma monstruosa llamada revelloia, revellona y molinera. Se distingue porque su sombrerete es rojo anaranjado con franjas concéntricas de color más rojizo. Las laminillas también presentan el mismo color, igual que su jugo. Hay que diferenciarlas de todas las del mismo grupo o género que tengan las laminillas blancas y den jugo de idéntico color. Se debe sospechar por lo tanto, clasificándolas como venenosas, de la lleteraga, del nizal, de pimienta, pebrazo, niscalo dulce, niscalo sucio y otras setas parecidas. En cambio la seta revellona, antes citada, fácil de reconocer por su aspecto deforme y monstruoso es muy apreciada por los recolectores de setas, ya que posee la propiedad de conservarse mejor y durante más tiempo que las normales. El revelló es el prototipo de las setas por su abundancia, por su concurrencia en los mercados y por el magnífico aspecto que tiene recién cogida.

Entre los varios millares de variedades solamente una veintena son tóxicas. Las intoxicaciones, aunque raras, no son excepcionales y algunas son especialmente graves. Por regla general el diagnóstico es fácil pues la mayoría de los enfermos señalan espontáneamente el consumo reciente de setas recogidas por ellos y sus familiares. Ya es más difícil aunque importante, identificar rápidamente el hongo responsable. Esta encuesta estiológica es frecuentemente decepcionante si se funda en los datos del intoxicado y generalmente los restos de la comida han sido tirados o no se pueden identificar. Por tanto es necesario recurrir a la sintomatología clínica. La

(Continúa en la página siguiente)

NUTRICION

Pan de soja para países ecuatoriales

Bonn (DaD).—Cuando hace unos meses, a raíz de la tardanza en la entrega de trigo canadiense a Ghana y los precios del pan subieron de tal manera que representaban el sueldo diario medio de un obrero ghanés, surgió por primera vez en este país africano la posibilidad de fabricar pan de soja.

El pan hecho a base de harina de soja fue ofrecido por Herbert Scherzel, un experto agrícola germano occidental que se encuentra trabajando en Ghana por encargo de la Fundación Friedrich Naumann de Bonn, quien aprovechó la gran cantidad de harina de soja que había almacenada en el puerto de Tema, cerca de Accra. Para el pan de soja se utiliza un 30 por ciento de harina de soja y 70 por ciento de harina de trigo, mezcla de la que resulta un pan un poco más pesado que el corriente, pero al mismo tiempo mucho más nutritivo. Los primeros consumidores de pan de soja fueron los 60 alumnos del proyecto de desarrollo germano-ghanés en Arienya.

Al mismo tiempo Herbert Scherzel decidió plantar soja en forma experimental en Ghana, cosa que no fue del todo fácil, por cuanto Estados Unidos, que tiene una participación del 75 por ciento del producto en e imercado mundial, no se muestra muy inclinado a vender semilla de soja a eventuales competidores, por lo que Scherzel comenzó sembrando un puñado de semillas de soja. Al cabo de tres meses, la cantidad de semillas se centuplicó, aumentando también la superficie de cultivo. Todo esto se está llevando a cabo con el apoyo del Gobierno de Ghana. El objetivo del cultivo de soja es contribuir al autoabastecimiento, de manera a utilizar las divisas que se emplearían en la compra de trigo, en adquirir maquinaria.

Mediante experimentos llevados a cabo en el Instituto de Cultura de Suelos y Plantaciones de Baviera, se está consiguiendo tipos de granos muy resistentes a altas temperaturas como las que reinan en países ecuatoriales.

Especialmente la soja podría desempeñar en el futuro un papel de mucha importancia, por cuanto se puede producir de ella harina, leche o aceite. Además, los costos de producción son relativamente bajos.

Teniendo en cuenta todo esto, la soja podría contribuir al autoabastecimiento de los países ecuatoriales, donde se encuentra la región conocida con el nombre de "el cinturón del hambre", habitada actualmente por 2.500 millones de personas.

Herman Tiedemann

COSTUMBRES

La olimpiada de los pastores

Stuttgart (DaD).—Desde 1443 viene celebrándose cada año en Marktgröningen (cerca de Stuttgart), la tradicional olimpiada de los pastores en la que toman parte doce hijas e igual número de hijos de pastores de la zona. La competencia consiste en recorrer descalzos una distancia de 300 pasos sobre terreno difícil y desigual (foto). El primer ministro de Baden-Württemberg, Hans Filbinger, también estuvo este año entre los 85.000 espectadores que concurrieron a presenciar la competencia, alabando no solo a los «deportistas», sino también la actividad de los pastores. En Alemania Federal existen actualmente 1,1 millones de ovejas en manadas de hasta 400 animales

Mediana cosecha este año

LA ROSA DEL AZAFRAN

Este es el único producto que no pasa por el sistema métrico y por el que se pagan los jornales en especie

Por Miguel García de Mora

En las provincias manchegas, al igual que en otras del país (precisamente en Aragón, se ha incrementado su cultivo), se lleva a cabo la recogida del azafrán. Todos los días se recogen las rosas amanecidas, porque se deterioran bastante si se dejan para el siguiente. Los azafranales suelen dar seis u ocho «mantos» o «cuajas» y la gente acopia flores jornada a jornada hasta que de la madre tierra no brota ninguna más. Una hectárea tiene dieciocho celemines; cada celemín, en campaña normal, rinde dos libras (de clavo limpio y tostado); ergo, el cultivo de una hectárea produce, corrientemente, dieciséis kilos y medio de clavo —estigma— neto. Los pétalos no valen para nada, en tanto no surja algún día un aprovechamiento más o menos importante.

Hogaño, sin lluvias en su ciclo vegetativo y casi todos los azafranales de secano, la cosecha manchega es sumamente recortada, salvo cuando se contó con agua cercana de pozo o noria, o bien se llevaron al pedazo cubas y cisternas para disponer un pequeño riego artificial. En el riguroso secano, las rosas han sido escasas y con los valiosos hilillos muy menguaditos. ¡Ay!, se precisan infinitos clavos para alcanzar una onza y una libra de peso.

ESCASEZ DE MANO DE OBRA

En algunos términos, la escasez de mano de obra es manifiesta y han de trajinar los de la familia sin otras ayudas. Después, ya en la casa del propietario, cuando hay que realizar la «monda» —separación de los clavos—, es cuando se requiere la cooperación de asalariados ,más bien asalariadas, a los que se suele pagar el jornal en la propia especie, que no en dinero constante...

Ultimamente, y por una o las dos tareas —bien recoger y mondar, bien una de ambas operaciones—, el obrero recibe una tercera o cuarta parte del «mondado». Es por ello que a la parte social convenga, tanto a la parte económica que el azafrán valga sus buenos duros, dado que tiene una estimable participación.

En la campaña anterior circularon cotizaciones de 6.000, 7.500 y 8.000 y aún más pesetas la libra de 460 gramos. Posiblemente todas las partidas, mayores y menores, fueron apurando. Ahora razonan los azafraneros —y, por supuesto, lo que con su prestación personal cosecharon algunas onzas o algunas libras...—, que tendría que valer un poco más, a tenor de todas las subidas del campo, de la industria y de los servicios, para que la explotación resulte moderadamente rentable.

Ya se dirá, porque hasta que no transcurren unas semanas del final de la campaña no arriban a las comarcas productoras los marchantes del azafrán para comprar las primeras partidas, siendo así ellos mismos los que establecen el precio, que conviene o no, por lo que unos venden ya y otros optan por aguardar unos meses, en la eventualidad de lograrla mejor. Que puede ser así, o puede ser todo lo contrario.

COMO LOS INGLESES

Dicen que la provincia de Ciudad Real presenta en una recolección normal alrededor de ocho mil kilos de clavo neto, en una superficie global de quinientas y pico hectáreas. Mas como la actual es tan medianita, ya sabremos si se superan los cinco mil.

El azafrán, como estamos viendo, es quizá la única especie agrícola cuyos jornales se pagan con ella misma. Como también es curioso que no acabe de entrar en el sistema métrico. ¿Pasaron ya los ingleses? Pues bien, el azafrán tampoco... En fin.

Y cuando en algún pueblo hay alguna pareja de novios que han plantado azafrán en una parcelita de su propiedad o arrendada y recogen un puñado de libras, piensan:

—Si nos la pagaron a tanto, ya habría por lo menos para el dormitorio...

Porque «la rosa» es un alivio o un recurso «extra» para las clases humildes, y ahí está su más perfumado encanto. ¡Qué pena, entonces, cuando fallan las esperanzas!...

Miguel GARCIA MORA
(Fiel-Servicios especiales Efe)

PRACTICAS CAMPESINAS

Tres formas de expresar la fertilización de las cebollas

Todas las plantas que se explotan por sus raíces, tubérculos o bulbos, requieren suelos bien mullidos y bien provistos de materia orgánica, aportada por lo general bajo forma de estiércol.

La cebolla, de la cual se aprovechan precisamente sus bulbos, exige por lo tanto tales condiciones del terreno.

Mas como por otra parte sucede que las estercoladuras recientes no sólo embastecen las cebollas, perdiendo calidad, sino que influyen notablemente en su sanidad contribuyendo a que se desarrollen diversas enfermedades que originan su pudrición, hay que acudir al recurso de estercolar el cultivo que le anteceda en el terreno aplicándole, cuando menos, unas treinta toneladas de estiércol por hectárea.

Esta fertilización orgánica irá acompañada del correspondiente mineral del tipo medio siguiente:

FORMULACION POR ELEMENTOS FERTILIZANTES

Suelos arenosos:

Nitrógeno (N), 55 Kgs. por hectárea.
Fósforo (P_2O_5), 65.
Potasio (K_2O), 130.

Suelos de consistencia media:

Nitrógeno (N), 70 Kgs. por hectárea.
Fósforo(P_2O_5), 75.
Potasio (K_2O), 140.

Suelos arcillosos:

Nitrógeno (N), 90 Kgs. por hectárea.
Fósforo (P_2O_5), 85.
Potasio (K_2O), 150.

FORMULACION CON ABONOS SIMPLES

Las fórmulas antes indicadas expresadas directamente en fertilizantes minerales simples equivalen, entre otras combinaciones a las siguientes:

Suelos arenosos:

Sulfato amónico 20,5%, 268 Kg. por Ha.
Superfosfato de cal 20%, 325.
Sulfato potásico 50%, 260.

Suelos de consistencia media:

Sulfato amónico 20,5%, 341 Kg. por Ha.
Superfosfato de cal 20%, 375.
Sulfato potásico 50%, 280.

Suelos arcillosos:

Sulfato amónico 20,5%, 439 Kg. por Ha.
Superfosfato de cal 20%, 425.
Sulfato potásico 50%, 300.

FORMULACION POR ABONOS COMPUESTOS

Entre los diversos tipos de abonos compuestos que poseen proporcionalidad más parecida a las formulaciones indicadas para los suelos arenosos y de composición media, tenemos el 6-6-12 y 12-12-24. Como más apro-

(Continúa en la página siguiente)

SE TRASPASA
LOCAL COMERCIAL MUY CENTRICO EN PALENCIA
Informes en "ELECTRICA LARREN"
Calle Becerro de Bengoa, número 24 PALENCIA

ALAS
SOLO ES URALITA
SI LLEVA GRABADA ESTA MARCA
URALITA AGENCIA OFICIAL DE VENTAS:
Avda. JOSE ANTONIO, 17 · tel. 720198 · PALENCIA

¡¡Atención agricultores!!
NUESTRO SECRETO DE BAJOS PRECIOS
está en que somos fabricantes. No tenemos intermediarios y por ello ofrecemos
LOS PRECIOS MAS BAJOS Y LAS MEJORES CALIDADES
RIEGOS ZEREP
HE AQUI NUESTROS PRECIOS Y CALIDADES:
Tubería de duraluminio de primerísima calidad, de grueso de 1'27 m/m, de una sola pieza, sin soldaduras. Todos los tubos rebordeados y garantizados
Tubo de 6 metros y 3 pulgadas ..... 964 Ptas.
Tubo de 6 metros y 3 1/2 pulgadas ..... 1.122 »
Tubo de 6 metros y 4 pulgadas ..... 1.300 »
COMPRANDO AHORA FUERA DE TEMPORADA GRANDES DESCUENTOS
Precios directos de fabricante a comprador
DELEGACION EN VALLADOLID: Calle Capuchinos Viejos, números 5 y 7. Teléfono 235081
DELEGACION EN SALAMANCA: Avda. Portugal, 18. Teléfono 229514
FABRICA: Polígono Industrial. Teléfono 724343. PALENCIA

Se vende REBAÑO
Aproximadamente 120 ovejas
Razón: Román Antolín
Santillana de Campos (Palencia)

M.C.D.2022

SIN TITULO AMBOS SEXOS 270.000 PTS.

289 Plazas Ordenanzas (ampliables) desde 18 años

Convocatoria libre de la Dirección General de Servicios Sociales-MINISTERIO DE TRABAJO (BB. OO. EE. de 26-X-76 y 9-XI-76) para cubrir 289 PLAZAS VACANTES (AMPLIABLES) de ORDENANZAS para Madrid y provincias. Ingreso inmediato (no hay cursos). Magníficas retribuciones (véase GUIA GENERAL DE INFORMACION). Ejercicios sencillísimos escritos (dictado, aritmética y preguntas temas) que puede preparar en su misma casa. ¡¡EXCEPCIONAL OPORTUNIDAD Y CONDICIONES!! Abierto plazo presentación de instancias. Infórmese sin compromiso.

URGENTEMENTE (HOY MISMO) envíenos este anuncio con sus señas (adjuntando doce pesetas en sellos de correo para gastos de envío) y le remitiremos gratuitamente GUIA GENERAL DE INFORMACION, con modelo oficial de instancia. Diríjase a CENTRO DE ESTUDIOS ADAMS, Sagasta, 23, MADRID-4.

Un lugar para la ciencia

Un campo lleno de sorpresas: LA HIBRIDACION

Se han conseguido híbridos de planta y animal

La agricultura experimentará un avance espectacular

CELULAS HIBRIDAS

De las esperanzas y sueños que Jean Bernard enumera en su obra "Grandeza y tentaciones de la Medicina", las mecánicas artificiales, los injertos eficaces y los nuevos órganos formados a partir de células indiferenciadas (estas células, no especializadas, son propias de la vida embrionaria y pueden cultivarse y conservarse largo tiempo), constituyen tres clases de soluciones posibles. Pero hay un camino que está invitando a sorpresas insospechadas, a experimentaciones "de largo alcance", inmediatas a un "mundo de largas exaltaciones" conducentes a fantásticas formas revolucionarias. Son la realidad de los híbridos, a los que Holger Hydén, en su artículo "La revolución biológica" coloca en la posibilidad de constituir "materia realizable". "La hibridación de las células a partir de dos especies diferentes constituye otro problema de diferenciación que ya se ha resuelto en principio y llevado a la práctica. Resulta posible crear cultivos de células de especies mixtas... En principio no hay razón para que no veamos en el año 2000 híbridos, por ejemplo, de chimpacé y hombre".

Los profesores británicos Jack Lucy y Ted Cocking han obtenido el primer organismo vivo que es mitad planta y mitad animal, algo que ya no resulta "escandalosamente ofensivo, rechazable o reprobable. La fusión de animal y planta hasta produce una cierta aceptación natural, por lo que pueda dejar de tener de medio producto emparentado con la manipulación a nuestra costa. Estos investigadores han logrado fusionar células de levadura con hematíes de pollo. De esta forma han conseguido nuevas células a las que denominan "heterocariones", capaces de permanecer viviendo largo tiempo.

No se trata de una curiosidad científica o de una prueba de ingenio o habilidad. "En primer lugar, porque los heterocariones pueden utilizarse para la investigación de la estructura de la membrana celular; ya que estas membranas, como actualmente se supone, actúan como receptores de hormonas y de otros mensajeros químicos y desempeñan un importante papel en la admisión o exclusión de determinados iones, tales como el calcio". Algunos aspectos de la investigación médica, incluido lo relativo a los tumores malignos, podrán beneficiarse de este nuevo avance.

BENEFICIOSA CONJURA

Los detalles y las manipulaciones que han conducido a "hubridar planta y animal", van más allá de nuestra necesidad de informar sin ánimo de "epatar" al lector paciente. Es por lo que ofrecen en sí, por lo que anuncian, por el interés que despiertan estas experiencias. Gracias a estos "injertos" será posible producir a gran escala "un tejido híbrido de animal y planta" capaz de servir de alimento para los animales e incluso en el consumo humano. Según los investigadores dedicados a estas experiencias, "estos alimentos híbridos podrían combinar la textura agradable y las cualidades nutritivas de las proteínas animales con la capacidad de las plantas para desarrollarse en un amplio espectro de sustratos. Además, estos híbridos de animales y plantas podrían obtener energía solar por fotosíntesis.

En los estudios del profesor Cocking, sus primeros resultados positivos los obtuvo "utilizando una técnica que le permitió fusionar células de plantas diferentes, haciendo que los protoplasmas de especies distintas se fusionaran para constituir heterocariones. Logró también la fusión de granos de polen de dos especies diferentes y células de plantas con bacterias, incluidas las bacterias que fijan el nitrógeno del aire. Esto abre un nuevo camino hacia la búsqueda de especies de gramíneas capaces de fijar el nitrógeno que precisen por medio de los genes facilitados por las bacterias. Es decir, el beneficio que representaría para la agricultura sería auténticamente revolucionario: la obtención de cereales capaces de cubrir directamente sus necesidades a partir del aire.

El camino del profesor Lucy ha sido cubierto con experimentos en células animales, para llegar a una meta idéntica: la fusión de células de diferentes especies. El empleo de polietilenoglicol por ambos investigadores, con resultados equivalentes, sirvió para realizar "el intento de fusión entre células animales y vegetales". "Las células fusionadas o heterocariones observadas mediante el microscopio electrónico presentaban un ensamblaje completo. Claro que el paso siguiente estará en comprobar cual será el comportamiento de estos híbridos. ¿"Se producirá la expulsión gradual de los cromosomas de una de las células componentes del heterocarión con el tiempo, o de sus descendientes cuando se produzca la división de la nueva célula? o bien ¿podrán vivir "codo a codo" las nuevas células?

Para sucesivas experimentaciones se encuentran pendientes algunas innovaciones, entre ellas, el sustituir los medios de cultivo empleados hasta ahora por otros que aseguren una rápida multiplicación de los glóbulos rojos, permitiendo el acelerado desarrollo y división de células híbridas animal-planta. Para mentes calenturientas que vean en estas "manipulaciones de laboratorio" la consecución de "monstruos extraterrestres" o "extraños seres mitad plantas trepadoras mitad dragones", hemos de añadir que el "hecho fundamental descubierto en estas nuevas experiencias es que se ha podido romper la barrera existente entre el reino animal y el reino vegetal, y con ello brindar a los genetistas enormes posibilidades para, a partir de ahora, aspirar a la obtención de tejidos vivos de muy diferentes tipos y propiedades". Lo que no podrá discutirse es que los heterocariones, como todo descubrimiento experimental, vuelve a plantear al hombre la eterna pregunta que le sigue con su sombra: ¿será para bien o será el "último entrenamiento" del "aprendiz de brujo"?—(PYRESA).

Octavio DIAZ-PINES

Se vende tractor

de 120 HP. Doble tracción con trailla hidráulica, con cuatro metros y medio cúbicos

ESTADO DEL CONJUNTO MUY BUENO

Teléfono 20 de Tordehumos (Valladolid) y 23 44 08 de Valladolid

Un descubrimiento inverosímil, maravilloso y práctico

Un radiestesista burgalés afirma haber descubierto dos medios para saber si un huevo está fecundado o no, y de estarlo saber si el germen que encierra es de macho o de hembra.

Con cada uno de estos dos medios se pueden sexar unos quince huevos por minuto.

El primer medio lo descubrió el día primero de octubre y el segundo el día 5. Días después y basándose en el método simple, también descubrió el medio de sexar los pollitos y toda clase de aves.

A estos medios los denomina: «Método magnético simple» y al segundo, «Método magnético compuesto». Aunque distintos entre sí, estos dos métodos o medios coinciden perfectamente y lo que dice el primero lo confirma el segundo.

Este descubrimiento puede ser muy útil para las granjas destinadas a la reproducción de ponedoras. Millones de huevos se podrán utilizar para el consumo, si al nacer los pollitos machos, se habrán de destruir por no ser rentable su crianza.

No se crea que este hallazgo ha sido casual. Casi dos años ha estado con pruebas, averiguaciones y con muchas desanimaciones, pero al fin con el favor del cielo y como premio a la constancia, ha conseguido dar con la captación de las radiaciones u ondas magnéticas que despiden los seres vivos o en embrión.

Además este descubrimiento puede servir como punto de apoyo para otros nuevos hallazgos muy beneficiosos.

Las pruebas después del descubrimiento todas están a su favor.

Banco Español de Crédito

La Organización Bancaria más extensa a su servicio en toda España

CAPITAL Y RESERVAS: 35.171.825.510

1.255 SUCURSALES repartidas por todo el país,

REPRESENTACIONES EN:

PARIS, LONDRES, FRANKFURT, MONTREAL, NUEVA YORK, MEJICO, PUERTO RICO, BRUSELAS, MANILA, SIDNEY, SANTO DOMINGO, PANAMA, CARACAS, BOGOTA, SAO PAULO, BUENOS AIRES, SANTIAGO DE CHILE, LIMA, GINEBRA

Los servicios del BANCO ESPAÑOL DE CREDITO llegan a todos los lugares del mundo

BANESTO

Aprob. «B. O.», núm. 8.898

SUCURSAL EN PALENCIA:

Calle Don Sancho, 16.

SUCURSALES EN LA PROVINCIA:

Aguilar de Campoo, Astudillo, Becerril de Campos, Carrión de los Condes, Fuentes de Nava, Saldaña, Venta de Baños, Villada y Villarramiel

LA VOZ DE UN LABRADOR

Otro toque de ATENCION a la juventud campesina

Al comentar días pasados desde estas mismas columnas los puntos tratados en Palma de Mallorca por la C.E.A., con vistas a mejorar la situación caótica porque atraviesan nuestros campos, nos dirigimos a la poca juventud residente en los medios rurales invitándoles a tomar conciencia de aquellas inquietudes, aportando su coraje de recia virilidad para conseguir los objetivos allí apuntados.

Pues bien, hoy nos creemos nuevamente obligados a volver sobre la carga a la vista de lo que la Asociación Regional Agraria (ARA), en su primera asamblea celebrada en Madrid los días 11 y 12 del actual, ha puesto sobre el tapete, tendente a evitar que se repitan en el futuro y a corregir en el presente los males endémicos que vienen gravitando desde siempre sobre las espaldas del sufrido labrador.

Se trata, nada más y nada menos, que de poner punto final al paternalismo funesto estatal para dar paso al pleno protagonismo de los agricultores en la defensa de sus legítimos intereses. Debiendo ser conscientes de que solamente a nosotros, los labradores, nos atañe esa defensa y que mediante la unión podemos estar seguros que venceremos.

El hecho de que «ARA» se sitúe más allá de todo partidismo político, apareciendo en el plano de las reivindicaciones profesionales de nuestro sector con la noble finalidad de potenciarle para así poder reclamar lo que en justicia le corresponde, ya es motivo suficiente para tomar en cuenta su presencia sobre el tablero de lucha en que no tardando tendremos que ventilar nuestra razón de ser.

Cuando conozcamos sus estatutos, pendientes de aprobación, así como en profundidad a sus forjadores, podremos opinar sobre la auténtica finalidad que indicada Asociación persigue. Hoy solamente conocemos su borrador y apreciamos sus buenas intenciones que acogemos con euforia y aplaudimos.

Esperemos a que vayan apareciendo y dándose a conocer esos nuevos valores que el campo necesita para ir formando los cuadros de mando, entre sus mejores, que en su día deberán ocupar los puestos estratégicos de nuestra fortaleza.

En Zamora, la juventud campesina ya se ha desmelenado dando un paso al frente con motivo del conflicto remolachero que se les ha creado por causa de las retenciones «excedentarias», pero abarcando también toda la problemática de la vida campesina cansada de soportar la pesada carga de todas las incomprensiones administrativas y falta de respeto a su condición humana.

Hemos leído sus cuitas, preocupaciones y aspiraciones que por ser comunes en su mayoría a las que padecemos por estos lares y por su similitud con las apuntadas, tanto por la C.E.A. como por «ARA» suscribimos en su totalidad.

Nos ha parecido muy acertada la actitud de ese pequeño grupo de campesinos zamoranos de permanecer alejados de las llamadas «Comisiones Campesinas» que al socaire de defender derechos e intereses de la clase, lo que suelen hacer es el caldo gordo a políticos desaprensivos.

Por haber sufrido en nuestra propia carne los efectos del individualismo y el de las divisiones provocadas por los políticos cuando alguien trató de asociar a la masa campesina para redimirla de la usura y de los manejos caciquiles, colocando frente a los Sindicatos C. Agrarios a la Liga Campesina, como hoy están UTECO y las Cajas Rurales, que no hay forma de que actúen al unísono, nos podemos permitir el alertar a esa juventud inquieta por mejorar su condición de vida, para que no se dejen arrastrar por esnobismos puestos de moda más prestos a enfrentamientos ridículos que a resultados positivos.

Y, repetimos una vez más, lo que en otras muchas hemos mantenido: que individualmente cada quien puede ser lo que quiera; pero colectivamente, solamente «agrarios».

¡Adelante, jóvenes palentinos de nuestros campos, un paso al frente!

Requena de Campos.

Fermín Ortega

LAS SETAS COMESTIBLES

(Viene de la página anterior)

mayoría de las intoxicaciones comienzan con una gastroenteritis, más o menos importante que no ayuda al diagnóstico etiológico.

El lapso de tiempo entre el consumo de las setas y la presentación de los trastornos digestivos es un elemento fundamental: 1). Si es inferior a 6 horas, se trata, prácticamente siempre, de una intoxicación benigna que se cura con frecuencia espontáneamente; 2). Si es superior a 6 horas existe la posibilidad de una intoxicación por phalloides lo que requiere una inmediata hospitalización con un pronóstico que es grave (mortalidad 27 por 100).

En las intoxicaciones por setas con período de incubación breve, aunque pueden tener diversos aspectos, los síndromes que se encuentran con más frecuencia son tres: a) el síndrome sudoral; b) el síndrome micoarropínico y c) el síndrome resinoidiano. Por el contrario, es más raro observar el síndrome copriniano o un síndrome narcotiniano.

La incubación es breve y los síntomas aparecen habitualmente antes de acabar la comida. Van asociados a: 1) trastornos digestivos (violentos dolores abdominales, náuseas, vómitos y sobre todo diarreas que se atribuye a una hipersecreción a nivel del tubo digestivo); 2) diversas manifestaciones de hipersecreción glandular (extrema sudoración, hipersalivación, lagrimeo); 3) trastornos cardiovasculares (bradicardia, vasodilatación periférica que puede llevar a la hipotensión arterial). Más raramente el enfermo se queja de trastornos respiratorios (disnea asmatiforme por bronco-constricción) o de trastornos neurosensoriales (parestesias, angustia o por el contrario euforia, trastornos de la visión con miosis).

La intensidad de estos síntomas es proporcional a la cantidad de setas ingeridas. En la mayoría de los casos desaparecen espontáneamente en una o tres horas. El antídoto eventual es la atropina (0'5 mg. por vía intravenosa o subcutánea) que se puede repetir si es necesario cada 30 minutos hasta la obtención de sequedad en la boca. Es excepcional que los trastornos respiratorios sean tan intensos que esté justificada una asistencia mecánica de ventilación.

El síndrome micoatropínico se debe a ciertas sustancias atropínicas contenidas en dos Amanitas muy conocidas que no se diferencian más que por el color castaño o rojizo del sombrerito, salpicado de blanco. Son: la amanita pantherina (o Amanita pantera) y la amanita muscaria (Amanita matamoscas). La incubación dura de una a cuatro horas. La característica de este síndrome es la frecuencia de los trastornos neurosensoriales. 1) manifestaciones de delirio con alucinaciones visuales; 2) agitación pseudoebria con confusión mental y 3) más raramente, convulsiones y, excepcionalmente, coma.

La aparición de trastornos digestivos tardíos, después de ingerir setas (más de 6 horas), es prácticamente patognomónica de una intoxicación por phalloides. Se asocia a un síndrome coleriforme y a una necrosis hepática que puede ser masiva.

Dr. Octavio APARICIO (SIS)

PRACTICAS CAMPESINAS

(Viene de la página anterior)

ximado a la proporcionalidad de los elementos fertilizantes expuesta para los terrenos arcillosos, el 15-15-12.

Las dosis a aplicar que a continuación indicamos para el 12-12-24, se duplicarán si se utiliza el 6-6-12.

Suelos arenosos: Si aplicamos 458 Kg./Ha. del 12-12-24 se aportan estos elementos: 54,96 Kg. de nitrógeno; 54,96 Kg. de fósforo (P_2O_5) y 109,92 kilogramos de potasio (K_2O). Quedando las dosis de fósforo y de potasio por bajo de las antes señaladas se deberán complementar la aportación indicada de 458 Kg. del 12-12-24 con una mezcla de 50 Kg. de superfosfato de cal 20% con 40 Kg. de sulfato potásico.

Suelos de consistencia media: Si aplicamos 583 Kg./Ha del 12-12-24 se aportan 69,96 Kg. de nitrógeno; 69,96 kilogramos de P_2O_5 y 139,92 Kg. de K_2O, debiéndose además agregar 25 kilogramos de superfosfato de cal.

Suelos arcillosos: Con 600 Kg./Ha. del 15-15-15 se aportan 90 Kg. de cada uno de los elementos: nitrógeno, P_2O_5 y K_2O, debiéndose además agregar 120 kilogramos de sulfato potásico.

Encendido Electrónico.

Hemos simplificado los Chrysler para hacerlos más completos. Con un ingenioso encendido electrónico diseñado por Chrysler que hace innecesarios los platinos y el condensador.

Para arrancar siempre; en frío, bajo la lluvia, en la nieve, bajo cero y en caliente; a pleno sol.

Para mantener permanente la puesta a punto de encendido; quemar siempre bien el combustible y no tener que gastar tiempo ni dinero.

En España, ningún otro coche lo monta de fábrica.

Chrysler
2 Litros Automático y 180.
El Gran Cambio.

Vea los nuevos Chrysler con encendido electrónico en:

AUPASA

Avda. de Madrid, 2 Becerro de Bengoa, 24
PALENCIA

CONCESIONARIO DE CHRYSLER ESPAÑA

Avanzados en el automóvil.

M.C.D.2022

Clientela en campos palentinos

Los "jerarcas" de libre vuelo nutren la andorga por cuenta del pariente pobre

Nos hemos ocupado en las columnas de "Suplemento Agrícola" de las andanzas que cada año nos suelen brindar con mayor ahinco los voraces estorninos (más conocidos por tordos), grajos y otros integrantes de la comparsa de pico afilado y brillante plumaje con andorga a llenar, quienes guiados por instinto de "conservación" barren para dentro y emprenden viajes sin rumbo para reengancharse con naturales "menus" que les salga al paso en mesa puesta deparada por los mismos de siempre: los héroes del campo que nunca terminan de preparar "cocido" a cuantos bichitos de amplio vuelo saben aprovecharse de su bondad infinita y que no les puede aplicar el código casero que siempre ha sonado por los campos palentinos: "Ave que vuela, a la cazuela"; al que también se le pudiera añadir: "A los volátiles ladrones, premiarles con perdigones"; obsequio que se les debiera prodigar durante todas épocas del año, por considerar sería la fórmula más eficaz para librarnos de amenazas muy serias y dignas de poner en estudios oficiales ya que, al parecer, en lugar de ser perseguidos estos "individuos", gozan de algunas protecciones que estimamos fuera de razón, lo que les permite "faenar" a sus anchas restando valores a la economía nacional, lo mismo en la cuestión vinícola que en la cerealista, leguminosa e incluso —según me han asegurado algunos cazadores— a las reservas de caza, atacando a crías recién nacidas de liebres, nidos de perdices y codornices destruyéndoles con mayor apetencia cuando están formados los pollitos dentro de los huevos o recién salidos de los mismos, lo que les permite darse magníficas degustaciones largándose posteriormente con la música a otra parte.

Esta es la más razonable lucha a emprender contra la variada familia de "picoteros" sin miramiento alguno, por que ellos tampoco le tienen cuando encuentran en sus veredas apetitosas presas de sangre o de cualquier índole que les son características y fáciles de elegir: usurpaciones en el campo que sirven para desmoralizar y enturbiar el celo y pulcritud de cuantos lo cultivan induciendo a tomar decisiones de abandono y desesperación al encontrar de la noche a la mañana completamente eliminadas cuantas ilusiones normales se hubieran forjado.

Es por lo que en el buen sentir de lo dejado anotado se debiera declarar la guerra total a los destructores de lo bien creado por la naturaleza como una de las formas contundentes para irnos librando de las deplorables huellas que nos siguen marcando con acelerada progresión como recientemente se vieron fehacientes muestras en las viñas de Palencia y provincia —de las que dimos cuenta oportunamente por medio de estas líneas— donde en buen número de ellas apenas si nos quedaron algunos gajos de racimos y que a tenor de estos estragos, ya se observan importantes conceptos por el estilo en otros diferentes cultivos donde los incontrolados individuos hacen acto de presencia poniendo en práctica galopantes ejercicios corporales para servirse a la "carta" con cauteloso y magistral oportunismo. Conford que les aporta mayores radios de acción, permaneciendo a la espectativa para colmar sus objetivos con sorprendente desarrollo, por lo que de no cortarles los vuelos a su debido tiempo, nunca terminaremos de anotar substracciones, con las consiguientes mermas en el haber de los "parientes pobres" quienes siempre comparecen como últimos paganos adjudicándoles el mayor peso sobre sus hombros como mejor postor.

Es por esto que nos permitamos insinuar por última vez al incomparable y genial hombre de la "tele" señor De la Fuente, para quien guardo mis respetuosos afectos del que esperamos resplancezca su reconocida solvencia zoológica una vez más con la intercesión para encontrar el recurso de mayor eficacia que ayude a quitarnos de encima la verdadera plaga ambulante que nos ocupa para ver si optan por la emigración hacia el Polo Norte permaneciendo en el fresquecito hospedaje, no divamos hasta que baje el dedo San Pedro, por que sería demasiado pedir, conformándonos nos dejen en paz siquiera hasta que los españoles tengamos en Bruselas abiertas de par en par las puertas del Mercado Común.

Mariano Martínez Herrón

Bibliografía Montera.-(V)

El libro de la montería

Nada se le olvidó al rey A-XI, de consignar en su obra y otro de los puntos más importantes contenidos en su obra es el que trata de los tiempos idóneos para lograr el éxito de la montería.

«Queremos vos decir cual tiempo es bueno para buscar, et non tan bueno para correr; et cual es bueno para correr, et non tan bueno para buscar et cual es bueno para correr et para buscar. El que es bueno para buscar, es cuando ha llovido o nevado ante día et después queda aquella lluvia et aquella nieve, et face la noche después, et el día que catan, viento en tal que no sea mucho Et la razón porque para fallar es buena la lluvia de ante día, es porque amata los rastros viejos, et fallarán bien el rastro fresco; et aquel viento que face, tira la lluvia o la nieve de las ramas, que es una cosa que embarga mucho a los monteros para el buscar, cuando les cae encima la lluvia o la nieve. Et aunque faga el viento en buscando, non les empece, pues que no han de soltar en tal que caten que á dó entendieren que están las camas del venado cerca, que caten siempre al sobre viento. Otrosí, si ficiere niebla, en tal que non sea muy cerrada, et los monteros que buscan saben bien aquel monte que buscan, pueden muy bien buscar, et non le embargará, et para correr era grant embargo. Pero seyendo el monte pequeño, et la niebla non muy cerrada, sabiendo bien el monte, poderlo han correr, et non les embargará mucho. Otrosí, el día que es comunal para correr, es que haya llovido este día, et la noche que quede, et en la mañana, aunque faga niebla alta que puedan ver lejos, et un poco de rocío, et en lo otro que sea un día asosegado sin viento, ca el buen montero, aunque haya rociado en la mañana sobre el rastro desa noche, bien entendrá que desa noche fué. Et como son las buscas muchas en el monte, conviene que non lo yerren, et que lo levanten. Ca después que fuere levantado, con aquel día blando que face, aunque ficiesen algún yerro, los canes siempre lo pueden cobrar por el rastro, et darle otros canes; et ese día tal non era tan bueno para buscar, non lo yendo correr, porque les embargaría mucho aquel rocío para le dar cerco para tenerlo concertado; o porque los de la busca non son sino cinco o seis monteros, o ocho a lo más. Et aunque se non engañasen en la ida si era fresca desa mañana, o non, engañarse ían en el atajo de dar cerco al monte para seer ciertos si es hi el venado o non.

Otrosí, en los tiempos secos también en verano por las calenturas como en invierno por los grandes hielos es mejor para correr que non para buscar, et la razón porque los de la busca nos son si non seis ó ocho monteros a lo más. Et con este tiempo a tal es pequeña maravilla errallo por bien quel ayude el can, et non puede dar fiuza al Señor ó al caballero que lo vá correr; et puede hi fincar el venado en el monte. Et cuando lo van correr, que son cincuenta o sesenta, ó cien monteros, conviene que los unos et los otros que lo non yerren et lo levanten. Mas el día fino que es para todo, para buscar et para correr, es habiendo nevado o llovido ante día para matar los rastros viejos, et esa noche que non llueva, nin nieve, et que faga grand viento para sacodir de los árboles la nieve o la lluvia, et otro día que faga el día muy claro et muy asosegado, ni aún el comunal, nin los canes eso mesmo».

También es muy ameno cuanto relata de lo que llama «catar el monte» que no es otra cosa que lo que actualmente se suele hacer antes de echar una mancha, reconocerla previamente

«Perescenos que cuando quisieren ir a correr monte, que lo deben enviar catar en esta guisa Si el monte fuere grande, enviar cuatro monteros con sus canes; et si el monte fuere pequeño, enviar dos monteros con sus canes; et en el monte que fuere grande et fueren los cuatro monteros con los cuatro canes á lo buscar, que caten los dos monteros a la una ladera del monte, et los otros dos a la otra ladera, et que vayan a catar luego los dos monteros á dó cena el venado luego en fresco; et los otros dos que vayan a catar a las cenas viejas, do suelen cenar, porque los venados cenan un día en un lugar et otro día en otro. Et por esta razón es bien que se cate también do suelen cenar de viejo, como dó cena luego en fresco por non lo errar. Otrosí si fuese tiempo de verano, aquellos que van catar el monte, deben catar las aguas que hay en el monte, porque es la busca mas cierta para fallar ende el venado.

D. Valverde

Novedades Editoriales

Jesús Torbado. «EN EL DIA DE HOY». Premio PLANETA 1976. P. V. P. 350 Ptas.

Alfonso Grosso. «LA BUENA MUERTE». Finalista Premio PLANETA 1976. P. V. P. 350 Ptas.

Solicítelo en nuestra sección de Librería

I. G. DIARIO-DIA

Mayor, 99. Tfno. 72 26 90

GRAFICAS AGUADO

Mayor, 98 Tfno. 72 27 84

T.V.E. PROGRAMAS PARA EL DIA 21

PRIMERA CADENA

10,15: Carta de ajuste: Victoria de los Angeles interpreta Canciones Populares Españolas.—10,30: Apertura y presentación.—10,31: El día del Señor. Santa Misa.—11,30: Gente joven.—12,15: Concierto. —12,30: Sobre el terreno.—14,00: Crónica de siete días.—15,00: Noticias. —15,15: Sandokan: Episodio núm. 3.—16,30: Opinión Pública.—16,45: Información deportiva.—16,55: Voces a 45.—17,30: Información deportiva.—17,40: Misterio. McMillan y su esposa: «Enterrado vivo».—19,05: Infomación deportiva.—19,15: RTVE es noticia.—20,00: Fútbol. Atlético de Madrid-Sevilla.—22,00: Noticias.—22,15: «La saga de los Rius». Capítulo III.—23,15: Ultimas noticias.—23,20: Oración.—23,25: Despedida y cierre.

SEGUNDA CADENA

16,00: Carta de ajuste: Ciclo: Pop Español Cecilia.—16,30: Presentación y avances.—16,31: Dibujos animados Hoy: «Misión Mágica: Dissonia».—17,00: Mis adorables sobrinos: «Un joven comediante».—17,30: Temas de actualidad — 18,30: Original: «El vestido nuevo».—19,30: Más allá. «Curanderos» (II).—19,30: El comisario: «La pistola en el parque».—20,30: Teatro Club: Grandeza y miseria de Minette: la bella Lorena.—22,00: Noticias.—22,15: A fondo.—23,20: Ultima imagen.

PROGRAMAS PARA EL DIA 22

PRIMERA CADENA

13,45: Carta de ajuste: Xavier Berenguel: «Arbór».—14,00: Programa regional simultáneo.—14,30: Apertura y presentación.—14,31: Avance Telediario I.—14,35: Gente. — 15,00: Telediario Primera edición.—15,35: Musicorama.—15,45: ¿Quién es...?—16,00: El hombre sin rostro: «El secreto de los Templarios».—16,55: Granada, Albéñiz —17,05: Despedida y cierre.—18,15: Carta de ajuste: Obras de Francisco Cano.—18,30: Apertura y presentación.—18,31: Avance Telediario II.—18,35: Un globo, dos globos, tres globos. Para los pequeños. ¡Abrete Sésamo! Episodio núm. 61 A. Dibujos animados: «Laboratorio Submarino. Aventura en el Artico». Los niños no sois tan niños.—20,00: Novela (Capítulo I de V): Cuatro encuentros», de Henry James.—20,20: Telediario. Segunda edición.—21,00: Estudio Estadio. Actualidad deportiva.—22,00: Paisajes con figuras: «El Marqués de Santillana».—22,30: Reportaje.—23,00: Ultima hora. — 23,15: Oración. — 23 30: Despedida y cierre.

SEGUNDA CADENA

19,30: Carta de ajuste: Ciclo: Grandes Orquestas, «Mantocani».—20,00: Presentación y avances.—20,01: Revista de cine. Núm. 107.—21,30: Musical Pop. «Focus».—22,00: Redacción de noche.—23,00: Despedida y cierre.

TEMAS AGRICOLAS

El precio del pan en la hermandad Nacional de Labradores y Ganaderos

La Hermandad Nacional de Labradores y Ganaderos, no va a la zaga de ninguna otra entidad en el estudio de las estructuras que permiten modelar el esperado nuevo estilo donde impere la plena libertad para poder elegir el camino a su juicio más conveniente al logro de sus deseos. A ello está entregado por entero su presidente, Luis Mombiedro de la Torre, quien con la efectividad en él característica, ha conseguido deshacer la falsa estampa del campesino "explotador" del consumista de productos alimenticios, demostrando lo poco que recibe el campo de lo mucho que paga por ellos. Quizá sea el más importante de estos temas, el relacionado con el precio del pan, porque su elemento básico, el trigo, está ligado a la agricultura hasta el punto de que en ella tiene hasta tratamiento de rey, el "cereal-rey", y en su transformación sigue recibiendo trato filial no menos apreciado, pues como decía Ruperto Lampaya Estella, ingeniero molinero de la Escuela de París, en su libro del primer curso en la Escuela Nacional de Molinería, de Madrid, que dirigió con tanto éxito: "Ocupa la Molinería, el primer lugar entre las industrias que concurren a la alimentación del hombre, y puede dársele el hombre de hija mayor de la Agricultura". Así que siguiendo el orden genealógico, bien puede considerarse a la panificación la hija de aquélla y la nieta de ésta; por consiguiente, justificando de esta manera su apresuramiento a rechazar por medio de "Hermandad", órgano oficial de la entidad, el precio del pan autorizado por la Administración, en un editorial titulado "Una afrenta, un reto y un despropósito", como calificativo, aseguraba que no podía incidir el aumento en el precio del trigo, en más de un 18 por 100 respecto al de dicho pan, llegando a esta conclusión en el estudio del problema: «Si el agricultor regalase la materia prima —el trigo—, el precio del pan saldría no menos de treinta pesetas» y si a esto unimos la transcripción que hacía del título publicado en el semanario «Blanco y Negro»: «El espectacular fraude del pan; 1.200 millones de pesetas en seis meses», sitúa el asunto en un suceso importante al que es ajeno el agricultor en lo que al precio se refiere.

Ahora bien; uno de los condicionamientos que pueden hasta por sí solos motivar la subida de precio, es la calidad en este caso no tenida en cuenta y acaso lo que haya exacerbado más al consumidor, porque el pan además de caro, es malo, o, dicho con más propiedad, es malo y caro, no pudiendo eludir ahí la agricultura —no digo el agricultor— la responsabilidad de no producir trigos que reunan las características exigidas por la panificación para mejorar la calidad del pan sin el empleo de aditivos que están convirtiendo a este alimento tan genuinamente procedente del campo, en un producto de laboratorio con la agravante de arrastrar con ello el prestigio profesional del labrador que debe y puede reconquistar.

Si he hecho responsable a la agricultura y no al agricultor, es por entender que en los tiempos pasados, con economía dirigida y gobiernos autoritarios, la opinión individual carecía de valor positivo. Lo supe por experiencia, cuando en las primeras juntas de precios y posteriormente en la Junta Harino Panadera, de las cuales formé parte en representación de los fabricantes de harinas, planteé estos problemas con el resultado que otro día os diré. Ahora los repito creyendo que la cosa está cambiando, a juzgar por la reunión —tan bien preparada y difundida— de «Los industriales panaderos, dispuestos a romper los viejos moldes», según los titulares de la Prensa.

Esto representa un aldabonazo que el campo ha de escuchar con atención si no quiere ser el último en la «batalla» en ciernes, ya que, como el dicho advierte, el que da primero, da dos veces. Para ello —ya lo dije antes— el labrador tiene que preparar el arma para su defensa y ésta no puede ser otra que la producción de trigos con la proporción y calidad de gluten que el pan necesita en su elaboración durante la fermentación y cocción de la masa y conseguir así el esponje y digestibilidad del pan-pan; sencillamente, similares a los que produjo en los años 20 y siguientes, hasta que las necesidades de la guerra lo impidieron y dieron honor y vida nada menos afamado y apetitoso de Astorga, el de «mucho en la mano y poco en la «andorga».

En resumen, amigos labradores, la agricultura, que ha salido de la penuria padecida en anteriores tiempos, tiene un «rey»-cereal al que debe vasallaje; una hija mayor, en estado precario, merecedora de protección y una nieta que a consecuencia del estado de su madre, ha dado un mal paso con pérdida de prestigio fácilmente recuperable: pongamos en sus manos la salvación de todos y esperemos con optimismo.

Darío QUINTANA MACHARGO

IBERDUERO, S. A.

CORTE DE CORRIENTE

DIA 21, DOMINGO:

De 9 a 15 horas: Línea de alta tensión Casilla-Camineros, Puente Don Guarin y centros de transformación intermedios.

De 9,30 a 12,30 horas: Línea de alta tensión Carretera Valladolid, Calabazanos y centros de transformación intermedios.

De 12 30 a 14 horas: Línea de alta tensión E. T. D. Los Angeles. Venta de Baños y centros de transformación intermedios.

DIA 22, LUNES:

Línea de alta tensión Astudillo-Melgar de Yuso-Itero de la Vega-Villalaco y centros de transformación intermedios

Los horarios son aproximados.

Rogamos disculpas a los señores abonados por las molestias que se les puedan causar.

Palencia 19 de noviembre de 1976.

MUDANZAS ARRIBAS

AUTOS-CAPITONES

tlfs 222988 - 228715

20 Febrero 7 - VALLADOLID

474 Plazas Auxiliares (Oficinas)-300.000 Pts.

Título Elemental-Ambos sexos-Desde 18 años

Convocatorias libres de las Direcciones Generales de TRAFICO y de SERVICIOS SOCIALES (BB. OO. EE. de 30-X-76 y 28-X-76) para cubrir plazas vacantes de AUXILIARES EN OFICINAS (para Madrid y provincias) Magníficas retribuciones (véase GUIA GENERAL DE INFORMACION). Ingreso INMEDIATO (no hay cursos). Título: Bachiller elemental, Graduado Escolar o equivalente. Ejercicios sencillos escritos (no hay ninguno oral) que puede preparar en su misma casa. NO es necesario NI taquigrafía, NI contabilidad, NI idiomas. ¡¡EXCEPCIONAL OPORTUNIDAD PARA INGRESAR COMO FUNCIONARIO!! Infórmese sin compromiso.

URGENTEMENTE (HOY MISMO) envíenos este anuncio con sus señas (adjuntando doce pesetas en sellos para gastos envío) y le remitiremos la GUIA GENERAL DE INFORMACION con modelo oficial de instancia. Diríjase a CENTRO DE ESTUDIOS ADAMS. Sagasta, 23, MADRID-4.

CAMARAS FRIGORIFICAS

Solicite a su frigorista que se la instale con paneles aislantes

Taver

Información: Tels. (93) 236 17 00 - (93) 255 05 03

C/ Provenza, 474 - BARCELONA - 13

Los mejores frigoristas instalan sus cámaras con paneles aislantes "TAVER"

DECORACIONES CALDERON

ALFOMBRAS - MOQUETAS - CORTINAJES - TELAS

PAPELES PINTADOS - TODO PARA LA DECORACION

Nuevo establecimiento: Avda. Primo Rivera, 1

Seguimos a su servicio en: Avda. Simón Nieto, 37

Profesor DR. ALARCOS LLORACH

GARGANTA - NARIZ - OIDOS

MICROCIRUGIA AUDITIVA Y DE LARINGE.

CIRUGIA CERVICO - FACIAL

Horas convenidas. Teléfono 22 - 35 - 89

Calle Dos de Mayo, 11 - 2.º. VALLADOLID

DR. ANTONIO MARIA MATEO

Hipertensión — Arteriosclerosis — Varices

Especialista por la Universidad de Milán

Calle Gamazo, 1, 9.º Petición hora.—Telf. 22 22 50

VALLADOLID

AGENTES A COMISION PARA PALENCIA

Precisa Importante Empresa, para gestión de venta en COMUNIDADES DE VECINOS.

COMPATIBLE CON OTRA ACTIVIDAD

Escribir al APARTADO DE CORREOS 490 de VALLADOLID

TEMAS DE CAZA

OTRO QUE CAYO

A la tercera va la vencida, y así ha sido, hasta el «tercer intento» no se ha logrado que el tiempo estuviera de nuestra parte, pese a que, según íbamos a la reserva, ya en el partido de Cervera, había un «mochuelo» en medio de la carretera.

Ya nos «gafó» el día éste..., como las veces anteriores, le dije a Victorino: Recuerda que, en los otros viajes, vimos lechuzas y mochuelos, que no se mataron contra el «auto». Lagarto, lagarto; toca hierro y tócate lo que quieras, que todo es igual.

Ni se mató el mochuelo, ni se gafó el día, que fue muy bueno para la época en que estamos y a 1.200 metros de altura.

Llegamos a Lores, con carretera asfaltada hasta donde empieza el pueblo, y de allí para dentro un barrizal en el cual, a cada paso, hacía nuestro calzado una «ventosa» tan potente que creíamos que se nos quedaban las botas pegadas al barropecina de la «arteria» principal de este pintoresco pueblo de la montaña palentina.

Un grupo de cazadores de la Venatoria Piscícola de Palencia, contando con la valiosa colaboración de los socios y los perros del Club de Caza Perapertú, que preside nuestro buen amigo y socio de la S. V. P., Victorino Valle, puesto que hasta ahora no se había llevado a cabo ninguna batida al jabalí organizada por la Sociedad.

A última hora de la jornada, logró José Antonio Martínez Martín, que fue «novio», aunque no se le sometió al juicio correspondiente, bien a mi pesar, abatir de un balazo de «maestro» colocado en el codillo, un «cochino»; pero para asegurarse le mandó otras dos «almendras».

Allí, en los montes de Lebanza, con la mirada puesta en la ladera de enfrente, algunos pensaban que se iban a descolgar los jabalíes como rebaños de «merinas». Aguantamos de todo, al principio frío y luego un sol de montaña que calentaba, en la jornada dominguera del 14 de noviembre, que si bien sólo nos proporcionó la satisfacción mínima: «un guarro», algunos, el guarda del cuartel, otros tres y yo, contemplamos de cerca a la fiera más grande de la fauna cinegética ibérica: El oso, que, tranquilamente, a cuarenta metros, atravesó la línea de la armada. Entró al poco tiempo de empezar a batir la mancha y a Bautista, que iba hacia su puesto le dije: —Mira el oso, en cuyo momento el hermoso plantigrado se quedó, momentáneamente encarado hacia nosotros, pero, como si lo conociera, no creyéndonos sus enemigos, continuó tranquilamente la ascensión de la empinada cuesta, hasta perderse en la frondosa vegetación.

Emocionante y singular encuentro con un ejemplar extraordinario de esta interesante especie que, aunque en número muy reducido, sigue viviendo en este maravilloso habitat de caza mayor.

El rey Alfonso XI, en su «Libro de la Montería», 1342-1350, dice:

«En tierra de Pernía hay estos montes, et son los mejores de oso que ha en el nuestro Señorío».

Me voy a referir concretamente a lo que escribió Alfonso XI, sobre la comarca de Lores y Lebanza, que fue donde monteamos el 14 de noviembre.

«La Defensa de Lores es buen monte de oso en verano, et es la vocería por cima de la cumbre, desde el collado de Velasco, fasta el collado de Tañudo. Et son lar armadas, la una en la loma que es entre este monte et el monte de Honcejo, et las otras al río.

Las Derroñadas et Honcejo, es todo un monte, et es bueno de oso en verano, et son las vocerías, la una desdel collado Tañugo al collado de Palmentoso, et la otra desdel collado de Palmentoso fasta el collado de Velasco et fasta el collado de la cueva. Et son las armadas, la una al portiello de Honcejo et la otra a las fuentes de Monte-Lores, et la otra Amas-Mestas, que son el río Lores.

El monte de Caloca es bueno de oso en verano.

Monte Serino es bueno de oso en verano, et son las vocerías, la una desde la Peña de Viado fasta en Carazo, et la otra desde Carazo fasta el collado Tañugo. Et son las armadas, la una en el collado de Tañigo et la otra en el collado de los Gavilanes et la otra en las Camuñas.

El monte de Levanza es bueno de oso en verano, et es la vocería desde Monte Severino fasta Caranzo, et es el armada al collado de los Gavilanes.

El monte de Fuente-Tablada que es cabo del Aldea de Sant Salvador, es buen monte de oso en verano. Et son las vocerías, la una por el Pando faza el Azebal, et la otra desde el collado de Laguna, la cordellera ayuso, fasta Sant Salvador. Et son las armadas, la una a los prados de sobre Sant Salvador, et la otra al collado catante a Laguna.

El monte de Lobaceda es bueno de oso en verano. Et son las vocerías, la una por cima de la sierra de Piedras Negras fasta Villanueva, et la otra del Hermita que está en el Estrada fasta Cantibáñez faza el collado de Ravanal.

El monte de Verdeña, et de Estallaya es todo un monte, et es bueno de oso, et de puerco en verano.

El monte de Carrezedo es bueno de oso et de puerco en verano, et es la vocería por cima de la loma que va de Palentinos a Carracedo. Et es la armada al molino de Esgovia.

El monte de Palantinos que dicen Laguna, es bueno de oso en verano. Et es la vocería por cima de la loma que es entre el monte de Sant Salvador, et este monte. Et son las armadas, la una a los prados que son entre Lavanza et Palantinos, que non pasa a Montenegro, et la otra en el collado que está entre el monte et Fuentablada».

Y así va el rey describiendo cómo se monteaba en su tiempo estos maravillosos parajes.

Aunque resulta muy reiterativo, este es el estilo del libro; pero con ello hemos tratado de dar a conocer a los lugareños y a los aficionados a montear allí, los nombres de los montes, ríos y poblados que en aquel tiempo fueron los mejores montes de oso del señorío del rey Alfonso XI.

D. VALVERDE

M.C.D.2022

PASATIEMPOS FIN DE SEMANA

Sopa de letras

A	A	I	D	N	A	S	Y	U	D
A	M	O	S	A	T	O	D	A	O
N	I	S	P	E	R	O	Y	S	Y
N	N	O	T	O	C	O	L	E	M
M	P	O	R	E	M	C	I	A	B
I	E	E	M	I	O	E	N	S	A
A	V	L	R	E	C	Z	L	E	S
S	L	I	O	A	A	M	M	O	E
I	H	A	J	N	A	R	A	N	R
C	O	N	A	T	A	L	P	S	F

En el recuadro se encuentran los nombres de once frutas corrientes. Se leen de arriba abajo, de abajo arriba, de derecha a izquierda, de izquierda a derecha y en diagonal, teniendo en cuenta que una misma letra puede formar parte de dos o más nombres.

El problema de la suma

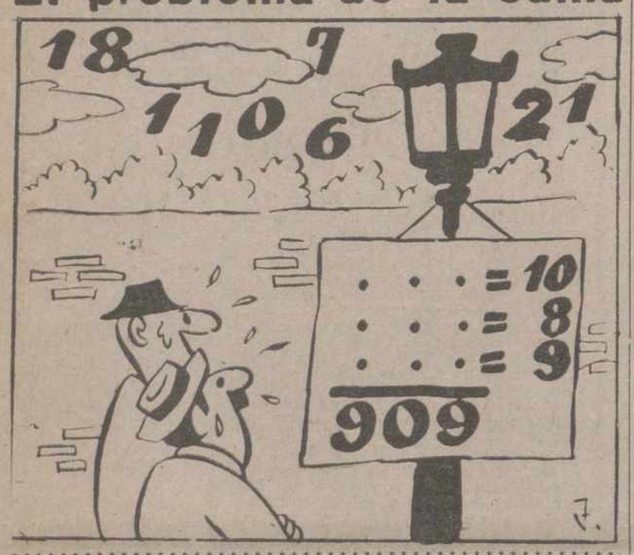

TABLEROGRAMA

	1- E	2- B	3- G	4- A		5- D	6- F
	7- C	8- E	9- G	10- C	11- G		12- D
13- G	14- E		15- C	16- A	17- G	18- B	19- D
	20- C	21- F		22- A	23- D		24- G
25- B	26- D	27- A	28- E	29- B	30- D	31- A	

A ___ ___ ___ ___ ___ Levantar, elevar.
31 22 4 16 27

B ___ ___ ___ ___ Remueva la tierra.
29 2 25 18

C ___ ___ ___ ___ Sobrenombre.
15 10 7 20

D ___ ___ ___ ___ ___ ___ Escapatoria.
19 26 12 30 5 23

E ___ ___ ___ ___ Corrientes de agua.
1 28 8 14

F ___ ___ Tiempo de verbo.
6 21

G ___ ___ ___ ___ ___ ___ En femenino: resistente.
11 13 17 3 9 24

CRUCIGRAMA BLANCO

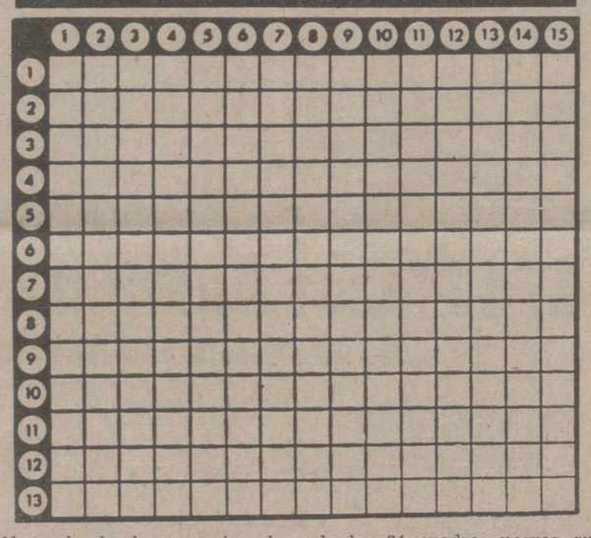

(Al resolverlo, hay que ir colocando los 24 cuadros negros que contiene)

Crucigrama

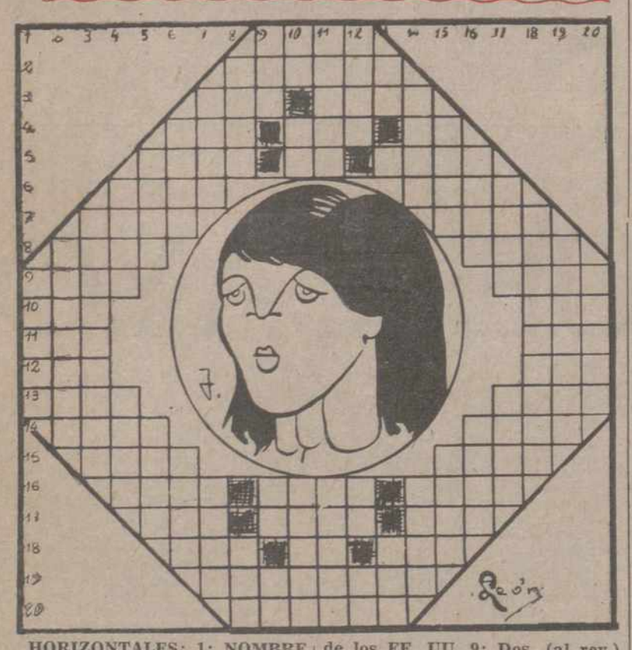

HORIZONTALES: 1: NOMBRE DE NUESTRO PERSONAJE. 2: Pasteles. 3: Emperador ruso. Paraíso. 4: Gracia. Juguete redondo de madera o metal. Artículo. 5: Recipiente de tela o papel. Interjección arrieril. Licor. 6: Parte de una embarcación. Dios del Amor. 7: Fábula, ficción. Dios egipcio. 8: (al rev.) Caja grande con tapa llana y cerradura. Estimación. 9: (al rev.) Relación de las deliberaciones de un cuerpo colegiado. Nombre de varón. 10: Pecado. Repetición de un sonido. 11: Dúo. Río europeo. 12: (al rev.) Río español. Inmoviliza con ligaduras. 13: Vaso de colmena. Sumo sacerdote judío. 14: (al rev.) Inventa. (al rev.) Papagayo. 15: Jugo venenoso que se extrae de la yuca amarga. Pájaros. 16: Río africano. (al rev.) Siente temor. Expresado verbalmente. 17: Astro. Figura geométrica. Nota musical. 18: Signo aritmético. Pronombre. Plural de vocal. 19: Gracioso, simpático. 20: Nombre femenino.

VERTICALES: 1: (al rev.) Mujer mala. 2: Traerá hacia sí. 3: APELLIDO DE NUESTRO PERSONAJE. 4: Hoguera. Valle de los Pirineos. 5: Carta de la baraja. Arma blanca, propia de Filipinas, que suele tener la hoja serpenteada. 6: Batracio. (al rev.) Cosa corpulenta. 7: Odre o zaque grande para el desagüe de los pozos. Ondas. 8: Bastón. Personificación de los EE. UU. 9: Dos. (al rev.) Nombre de consonante. Nota musical. 10: Carta de la baraja. Campeón. Triturar. 11: Matriz. (al rev.) Nombre de mujer. 12: Costado. Interjección. (al rev.) Negación. 13: Estoy enterado. Vocal. Estrella. 14: Niño. Relativo a los huesos. 15: Moneda italiana. Servilletero (pl.). 16: Plato culinario. (al rev.) Limpio con agua y jabón. 17: Abismo. Criba grande. 18: Monarcas. 19: Concierto compuesto de varias obras ejecutadas por un solo artista y un solo instrumento. 20: Tejido grueso (pl.).—(FIEL).

HORIZONTALES: 1: Arreglamos, restauramos. Sanad. 2: Hidroarseniato de cobre. Territorio gobernado por un caudillo o príncipe musulmán. 3: Que designa o señala. Divisible por dos: 4: Símbolo químico del uranio. Silicato de alúmina, hierro, cal y cerio. Parte de la Filosofía que trata de la moral. 5: En Méjico, especie de hierba cana. Figurado, juntar, reunir. 6: Número romano. Atrevíolas. Angulo que forman las calles o caminos. 7: Al revés, pandero con sonajas que usan los árabes. Preposición. Adverbio de lugar. En plural, moda. 8: Figurado, tuesten. Río de la provincia de Ia Coruña. Al revés, isla británica del mar de Irlanda. Abreviatura de punto cardinal. 9: Quitar la humedad. Probaras. Número romano. 10: Cierto tipo de pavimento. Chino. 11: Nombre de letra. En plural, instrumento de labranza. Número romano. Dícese del hilo cuyas hebras están poco torcidas. 12: Maltratáralas. Apetitoso, que excita el apetito. 13: Extrajeras una cosa de otra. Unieses en matrimonio.

VERTICALES: 1: Disminuirás. Arbol de Costa Rica, de cuyo fruto se extraen refrescos. 2: Nombre de letra. Vocal. Hace una cosa parecida a otra. 3: Museo de pinturas. Símbolo químico del actinio. 4: Género de reptiles saurios de los iguánidos. Antiguo timbal usado en la caballería. 5: Compusimos cierto tipo de versos. Afeitar. 6: Aciértalos. Entréguela. 7: Principio azucarado del maná. Haces frente. 8: Vocal. Atirantáramos las velas del buque. 9: Cierta tela. Consonante. Especie de vendaje. Matrícula española. Número romano. 10: Símbolo químico del molibdeno. En plural, embuste, mentira. Símbolo químico del galio. 11: Antigua ciudad africana costera, patria de Calimaco, Arístipo y Carneades. En plural, seco, estéril. 12: Ciudad de Caldea, patria de Moisés. Provincia de Argentina. Nota musical. 13: En plural, veloz. En plural, almacén de trigo. 14: Embestidos. Deje de desempeñar un cargo. 15: Cubriros con oro una cosa. En plural, figura geométrica.

Adivinanzas

1.ª—Una señora peinada,
peinada a lo virué,
Tiene dientes y no boca
tiene cabeza y no pie.

2.ª—Dice cómo podrá ser,
que una planta de la tierra
en dejándola crecer
de macho se vuelve hembra.

COCTEL DE LETRAS

	A	B	C	D	E	F	G	H	I	J	K	L	M	N	Ñ	O	P
1	P	Q	I	O	M	L	J	K	S	U	P	V	X	Y	Z	S	I
2	M	T	J	K	E	G	F	B	H	I	J	V	P	T	M	Ñ	S
3	L	S	S	A	N	F	N	I	C	O	L	A	S	Z	J	Q	T
4	P	S	C	B	O	V	F	A	E	I	O	U	V	W	X	G	J
5	X	I	I	I	R	E	F	G	H	I	J	K	L	M	N	Ñ	I
6	B	C	U	D	C												
7	H	J	D	A	A												
8	L	M	A	T	U												
9	S	I	D	I	I												
10	P	T	E	X	X												
11	F	G	L	H	Q												
12	O	E	A	I	T												
13	A	P	Q	L	A												

PARA SOLUCIONAR «COCTEL DE LETRAS», DEBE HALLAR LAS RESPUESTAS A LAS PREGUNTAS QUE LES FORMULAMOS, Y QUE TANTO LAS PUEDEN ENCONTRAR EN SENTIDO HORIZONTAL, QUE VERTICAL O EN DIAGONAL.

1.ª: Nombre de este castillo. 2.ª: Nombre de la isla. 3.ª: Nombre de la ciudad. 4.ª: Siglo en que se incorporó esta isla a la corona de Aragón.

Novedades del mundo CIENTIFICO Y TECNICO

POR FIN, UN INSECTICIDA INOFENSIVO PARA EL HOMBRE

Este producto, que es además el (Colaboración AFP-FIEL. Servicios Especiales EFE ,en exclusiva para nuestro periódico).

El nuevo insecticida que una importante firma alemana se dispone a lanzar al mercado es justamente el producto con el que soñaban todos los agricultores y que no había podido obtenerse hasta ahora. Es capaz de destruir todos los enemigos de los cultivos, siendo al mismo tiempo inofensivo para el hombre. más activo de los herbicidas, no tiene todavía nombre, aunque ya todos los especialistas alemanes en economía e higiene alimenticia hablan de él. Su descubrimiento elimina la amenaza que el empleo intensivo (y abusivo) de productos químicos perjudiciales hacía pesar sobre el porvenir de la raza humana, ya que el propio hombre los ingería, después de haberlos extendido por las plantas.

POR CULPA DEL RUIDO, LAS RATAS DEL METRO NEOYORQUINO, MUEREN PREMATUMENTE

Las ratas que invaden los túneles del metro de Nueva York mueren prematuramente, según revela un estudio de la facultad de Farmacia de la Universidad de Long Island. La causa principal de esta mortalidad precoz, subraya el documento, es el nivel de ruidos que engendra tensiones excepcionales .«Es posible que los seres humanos se arriesguen de la misma manera a acortar su existencia tomando regularmente el metro», concluye el estudio, sin más comentarios.

UN CONDUCTO DE PLASTICO QUE RESISTE A LA PRESION

Gracias a la habilidad de unos investigadores austriacos ha sido posible instalar un conducto de agua dulce de 20 kilómetros de largo bajo las aguas del canal de Linski, en Istra (Yugoslavia), un brazo de mar de 800 metros de anchura y 35 de profundidad. Este conducto suministra agua dulce a las ciudades costeras de la península de Karst (nombre de la región de mesetas calcáreas del Norte de Yugoslavia).

El suministro es posible gracias a un conducto de polietileno duro único en el mundo. Por primera vez se ha utilizado un conducto de plástico cuyo diámetro exterior es de 40 centímetros (el espesor de las paredes es de 5.5 centímetros, capaz de resistir una presión de 16 atmósferas.

Ventaja del plástico sobre los productos metálicos: no existe el menor riesgo de oxidación por el agua del mar.

CONTRA LA CONTAMINACION LOS LODOS ROJOS

Actualmente, Australia debe eliminar cantidades considerables de desechos industriales, entre ellos cuatro millones y medio de toneladas de lodos rojos procedentes de la industria del aluminio, así como 600.000 toneladas de escorias derivadas de las plantas siderúrgicas.

La Organización Australiana para la Investigación Científica e Industrial (SIRO) propone utilizar estos residuos contaminados para la preparación de conglomerados de insonorización.

Los lodos rojos de las fábricas de aluminio son secados y mezclados más tarde con restos de vidrio en polvo y con argamasas; después se muelen en una prensa y son sometidos a cocción en un horno con el fin de obtener una cerámica resistente al fuego y a la intemperie y que, por añadidura, absorbe los ruidos.

En lo que respecta a las escorias, con cierta cantidad de cola, ignífugos y pigmentos, sirven para preparar paneles de insonorización a precio muy modesto.

JEROGLIFICOS

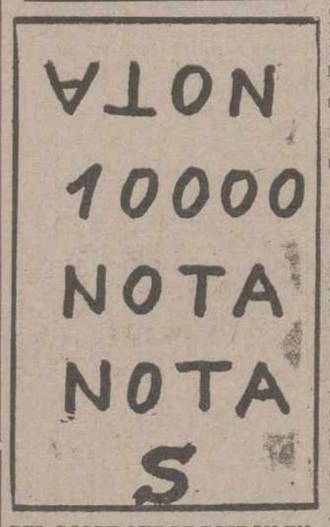

DEL GOLPE QUE LE DIERON EN LA BOCA, PERDIO...

¿TARDARAN MUCHO EN MONTARLO?

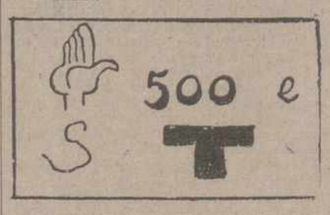

¿QUE LE FALTA AL ARMARIO?

FUGA DE VOCALES

T.d. p.d.r q.. n. r.c.n.c.l.m.t.s, cr.-c., s..l.v., s.d.l.-t., y p.r f.n s. h.nd. p.r s. pr.p.. p.s.

C.RM.N.N

SOLUCIONES EN ESTE MISMO NUMERO (OCTAVA PAGINA)

Las tres «distracciones» del dibujante

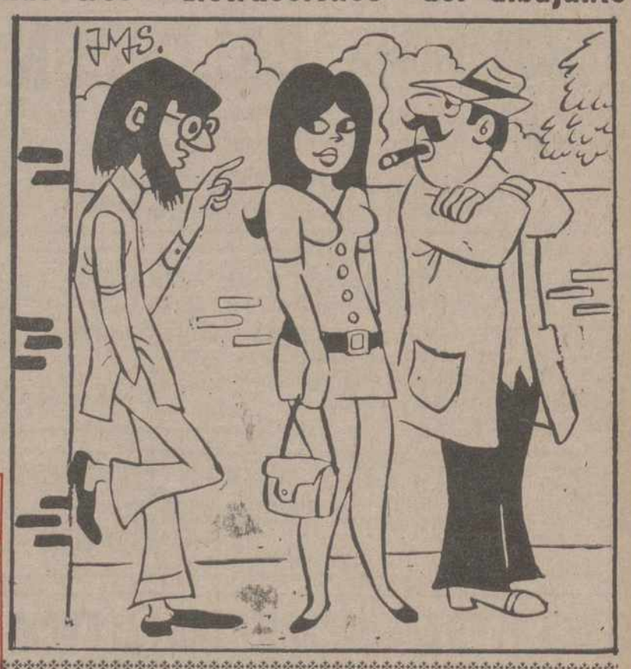

La televisión

Acabamos de saber que el día de la apertura de curso, una maestra se explicó así:

—Estamos recibiendo cada vez más alumnos pertenecientes a familias fanáticas por la televisión. Logramos reparar fácilmente esa inclinación desde el día de su llegada a la escuela: No conocen más que una sola palabra: «Chust».

M.C.D.2022